

2016

RAPPORT
d'activité
ANNUEL

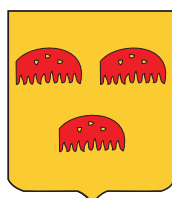
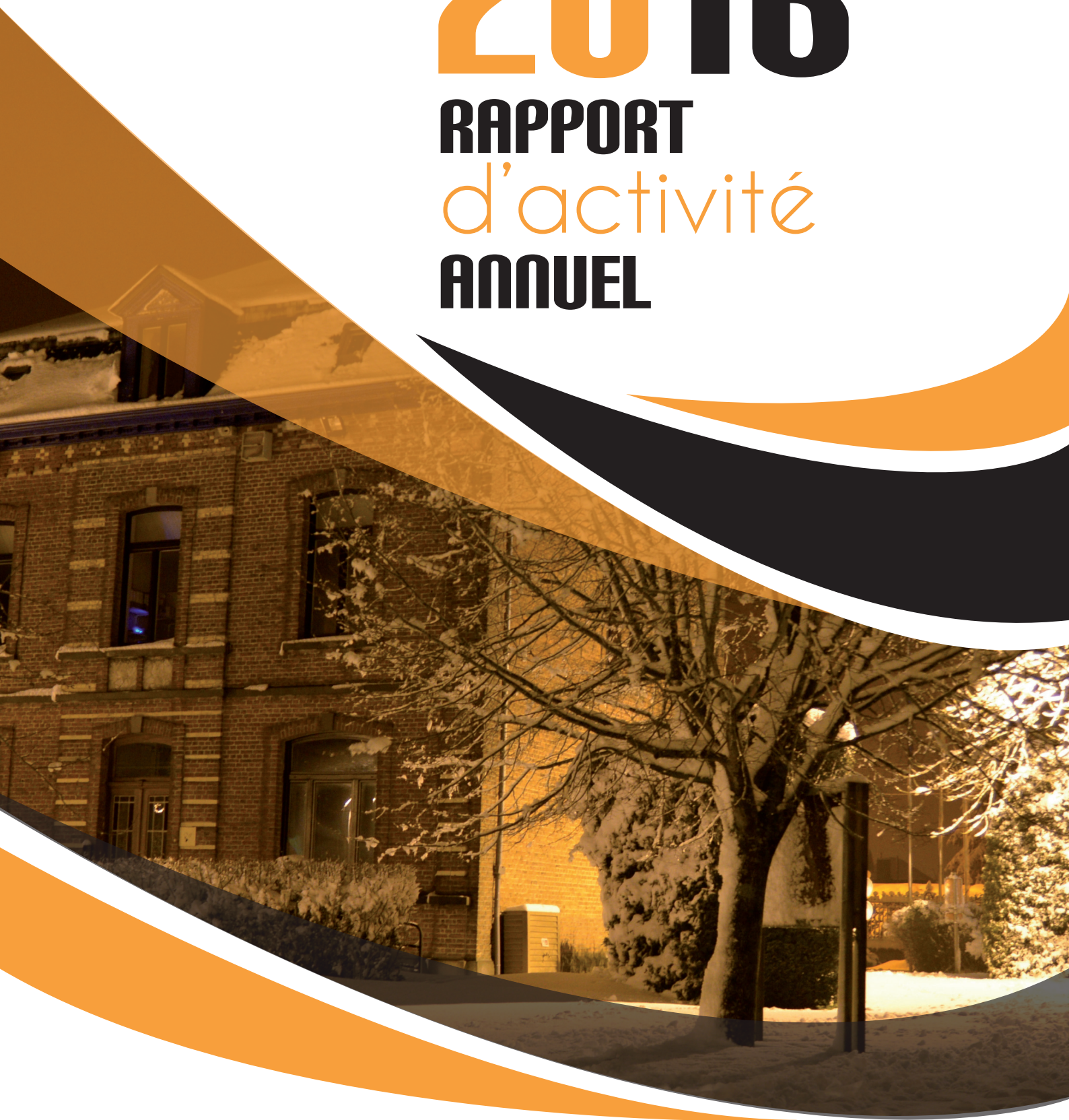

Commune
d'Ohey

TABLE DES MATIÈRES

Table des matières

3

Introduction

4

Conseils et collèges communaux

6

Intercollège et commission communale

36

Population

37

Etat-civil

41

Personnel

50

Communication

57

Marchés publics

58

Travaux subsidiés et non subsidiés

76

secrétariat général

82

Culture

93

petite enfance

94

Finances

99

Urbanisme

99

Logement

100

patrimoine et petit patrimoine

102

energie

103

environnement
106

pcdn
110

pcdr
110

CCATM
111

mobilité & sécurité routière
111

actualisation de l'Atlas des voiries communale.
112

Archives communales
113

Travaux
114

enseignement
116

centre public d'action sociale
126

GAL - pays des tiges et chavées
134

Ale & titres-services
142

Madame, Monsieur,

Chers habitants d'Ohey,

Voici l'édition 2016 du rapport annuel sur l'Administration des affaires de la Commune d'Ohey.

2016 aura vu se poursuivre les différentes initiatives prises en vue d'une amélioration continue du fonctionnement de notre administration et des services rendus à la population.

Je tiens à souligner, notamment, les éléments suivants qui reflètent le travail mené au quotidien par chacun de nos agents :

L'importance en nombre et en montant des dossiers de travaux subsidiés ou non, que ce soit en matière de logements, de voirie, d'égouttage ou pour le dossier du football dont la complétude a été reconnue cette année ;

La poursuite d'importants dossiers en matière d'aménagement du territoire (dont les Essarts à Haillot, la zone d'activité économique, la future extension de l'école d'Ohey et la mise en place du réseau de chaleur, ...)

La poursuite des expériences pilotes menées en matière d'actualisation de la voirie communale, de collaboration avec les fabriques d'église dont la convention a été signée en septembre 2016, mais aussi d'amélioration du réseau de télécommunication ;

Les avancées en matière de gestion des inondations, via notamment les études du GISER et de l'INASEP et un important travail de concertation avec les acteurs concernés ;

L'attention particulière portée à la mise en conformité de nos cimetières ;

L'obtention d'une convention avec les archives de l'état pour la gestion de nos archives ;

L'engagement d'une cheffe des travaux qui met en place de nouvelles méthodes de gestion et de planification des équipes ;

La participation active du personnel communal et du CPAS à une formation en assertivité et en communication non-violente ;

La participation remarquée du personnel communal et du CPAS à l'exercice de planification d'urgence Tihex 2016 ;

L'approbation d'une convention supra-communale PCDR inédite concernant le projet VICIGAL initié par le GAL Pays des tiges et chavées, ...

Plus encore l'ensemble de tous les autres dossiers et les missions légales qui, bien que parfois moins visibles, n'en demeurent pas moins essentiels pour le bon fonctionnement de notre administration.

Au travers de ce rapport, vous découvrirez un aperçu de tout le travail réalisé en 2016 par nos différents services. Que chaque agent soit ici remercié pour son engagement au

quotidien au service de la population et de la Commune d'Ohey.

Je vous souhaite à tous une bonne lecture de ce rapport 2016.

b

Le Directeur général,

François Migeotte

Ohey, le 6 décembre 2016

CONSEILS ET COLLÈGES COMMUNAUX

Tableaux détaillés des Collèges communaux

DECEMBRE 2015

Mois	Dates	Nombres de points
Décembre 2015	07.12.2015	36
	14.12.2015	29
	21.12.2015 journée	29
	21.12.2015 soirée	3
	30.12.2015	29
TOTAL : 126		

ANNEE 2016 (de janvier à juin, soit 6 mois)

Mois	Dates	Nombres de points
Janvier 2016	11.01.2016	28
	18.01.2016	38
	25.01.2016 journée	28
	25.01.2016 soirée	4
TOTAL :		98
Février 2016	01.02.2016	32
	08.02.2016	41
	15.02.2016	27
	22.02.2016	25
	29.02.2016	53
TOTAL :		178
Mars 2016	07.03.2016	31
	14.03.2016	49
	21.03.2016	31
	25.03.2016	8
TOTAL :		119
Avril 2016	04.04.2016	38
	11.04.2016	31
	18.04.2016	50
	25.04.2016 journée	27
	25.04.2016 soirée	1
		147
Mai 2016	02.05.2016	35

	09.05.2016	19
	13.05.2016	11
	23.05.2016	49
	30.05.2016	28
		142
Juin 2016	06.06.2016	36
	13.06.2016	17
	17.06.2016	1
	20.06.2016	32
	27.06.2016	23
		109
TOTAL PREMIER SEMESTRE 2016		
765		

ANNEE 2016 (de juillet à novembre, soit 5 mois)

Mois	Dates	Nombres de points
Juillet 2016	01.07.2016	3
	04.07.2016	34
	08.07.2016	2
	11.07.2016	37
	18.07.2016	28
	25.07.2016	6
TOTAL :		110
Août 2016	01.08.2016	35
	08.08.2016	22
	17.08.2016	24
	22.08.2016	18
	29.08.2016	13
TOTAL :		112
Septembre 2016	05.09.2016	41
	12.09.2016	34
	19.09.2016	31
	26.09.2016	37
TOTAL :		143
Octobre 2016	03.10.2016	37
	10.10.2016	37
	17.10.2016	45
	24.10.2016	39
	31.10.2016	40
TOTAL :		198
Novembre 2016	07.11.2016	17
	14.11.2016	27

	21.11.2016	26
	28.11.2016	40
TOTAL :		110
TOTAL GENERAL : 673		

Voici, ci-dessous, un tableau reprenant les Conseils communaux qui se sont déroulés du mois de décembre 2015 au mois de novembre 2016

Mois	Dates	Nombres de points
Décembre 2015	21.12.2015	27
TOTAL		27
Janvier 2016	25.01.2016	22
Mars 2016	14.03.2016	29 (+ 2 points suppl)
Avril 2016	25.04.2016	18
Mai 2016	23.05.2016	49
Juin 2016	20.06.2016	25 (+ 3 points suppl)
Septembre 2016	15.09.2016	40
Octobre 2016	27.10.2016	37 (+ 3 points suppl)
Novembre 2016	24.11.2016	28 (+ 3 points suppl)
TOTAL 2016 248 (+ 11 points suppl)		

ORDRES DU JOUR DES CONSEILS COMMUNAUX – DECEMBRE 2015 JUSQUE NOVEMBRE 2016 + POINTS SUPPLEMENTAIRES

CONVOCATION DU CONSEIL COMMUNAL

Conformément à l'article L1122-12 du Code de la Démocratie Locale et de la Décentralisation, nous avons l'honneur de convoquer Madame/Monsieur le Conseiller, à la SEANCE du CONSEIL commun avec le CPAS qui aura lieu le lundi 21 décembre 2015 à 19 heures de relevée, en la Salle du Conseil communal et dont l'ordre du jour est le suivant :

1	.	Présentation des synergies entre la Commune et le CPAS
2		Acquisition du Val d'Or par le CPAS – Information

Et la séance du Conseil communal qui aura lieu le lundi 21 décembre 2015 à 19 heures 30 en la Salle du Conseil communal

ORDRE DU JOUR

Séance publique		
--------------------	--	--

1	.	COMMUNICATIONS de Monsieur le Bourgmestre.
2	.	PROCES-VERBAL de la séance du 23 novembre 2015 – Approbation
3	.	ADMINISTRATION GENERALE – Approbation de la modification budgétaire n°2-2015 par les autorités de tutelle – Prise d'acte
4	.	ADMINISTRATION GENERALE – Approbation et non approbation des autorités de tutelle sur différents règlement-taxe et redevances votés lors du Conseil communal du 26 octobre 2015 – Prise d'acte
5	.	ADMINISTRATION GENERALE – Synthèse sur la situation de l'administration et des affaires 2015 – Prise d'acte
6	.	ADMINISTRATION GENERALE – Rapport sur l'octroi de subventions par le Collège communal en 2015 – Prise d'acte
7	.	ADMINISTRATION GENERALE – Dispositions et statuts administratifs des agents statutaires et contractuels de l'Administration communale d'Ohey – Approbation
8	.	ADMINISTRATION GENERALE – Dispositions et statuts pécuniaires des agents statutaires et contractuels de l'Administration communale d'Ohey – Approbation
9	.	ADMINISTRATION GENERALE – Règlement de travail des agents statutaires et contractuels de l'Administration communale d'Ohey – Approbation
10	.	GESTION DU PERSONNEL - Transfert de la compétence d'encadrement du personnel du service technique en insertion de la commune vers le CPAS à partir du 1er janvier 2016 - décision
11	.	FINANCES – Budget communal – Exercice 2016 - Approbation
12	.	FINANCES – CPAS – Budget 2016 - Approbation
13	.	FINANCES – Dotation communale à la Zone de Police des Arches pour l'exercice 2016 – Approbation
14	.	FINANCES - ZONE DE SECOURS N.A.G.E – Prise de connaissance du budget 2016 et fixation de la dotation communale 2016 - Décision
15	.	BEP – Convention BEP assistance à la maîtrise d'ouvrage – Projet d'élaboration d'une maison de repos comprenant une résidence services – Approbation
16	.	TRAVAUX – Travaux de voirie et d'égouttage des Rues Draily et Godin – Approbation du projet modifié, du mode de passation, de l'avis de marché et demande de subsidiation - Décision

17	.	ENSEIGNEMENT – Mobilier scolaire – Approbation des conditions et du mode de passation – Décision
18	.	MAISON DU TOURISME CONDROZ FAMENNE –Convention de délégation de maîtrise d'ouvrage pour l'implantation d'un panneau de départ dédié à la balade jeu numérique sur la commune d'Ohey dans le village de Goesnes – Approbation
19	.	PLANIFICATION D'URGENCE – Désignations en qualité de responsable de la planification d'urgence et du responsable communal de la communication de crise - Décision
Séance à huit clos		
20	.	ENSEIGNEMENT – Désignation d'une institutrice primaire à titre temporaire intérimaire dans un emploi non vacant d'une durée inférieure à 15 semaines, à raison de 24/24ième temps par semaine – Période du 10 novembre 2015 au 13 novembre 2015 – En remplacement de M-L. P. en congé de maladie du 10 novembre 2015 au 13 novembre 2015 – B.M. - Ratification
21	.	ENSEIGNEMENT – Désignation d'une institutrice primaire à titre temporaire intérimaire dans un emploi non vacant d'une durée inférieure à 15 semaines, à raison de 24/24ième temps par semaine – Période du 10 novembre 2015 au 18 décembre 2015 – En remplacement de J.D., absence liée à la grossesse du 10 novembre 2015 au 18 décembre 2015 – V.A.- Ratification
22	.	ENSEIGNEMENT – Désignation d'une institutrice primaire à titre temporaire intérimaire dans un emploi non vacant d'une durée inférieure à 15 semaines, à raison de 20/24ième temps par semaine – Période du 9 novembre 2015 au 9 novembre 2015 – En remplacement de D.J., absence liée à la grossesse du 10 novembre 2015 au 18 décembre 2015 – M.L. - Ratification
23	.	ENSEIGNEMENT – Désignation d'un professeur d'éducation physique et d'un maître spécial en psychomotricité à titre temporaire intérimaire dans un emploi non vacant d'une durée inférieure à 15 semaines, à raison de 8/24ième et de 4/26ième temps par semaine – Période du 10 novembre 2015 au 18 novembre 2015 – L.B. - Ratification
24	.	ENSEIGNEMENT – Désignation d'une institutrice maternelle à titre temporaire intérimaire dans un emploi non vacant d'une durée inférieure à 15 semaines, à raison de 21/26ième temps par semaine – Période du 24 novembre 2015 au 27 novembre 2015 – En remplacement de F.H. en congé de maladie du 24 novembre 2015 au 29 novembre 2015 – O.A. - Ratification

25	.	ENSEIGNEMENT – Désignation d'une institutrice primaire à titre temporaire intérimaire dans un emploi non vacant d'une durée inférieure à 15 semaines, à raison de 24/24ième temps par semaine – Pour la période du 25 novembre 2015 au 30 novembre 2015 – En remplacement de V.L., titulaire, en congé de maladie du 25 novembre 2015 au 30 novembre 2015 – B.M. - Ratification
26	.	ENSEIGNEMENT - Désignation d'une institutrice primaire à titre temporaire intérimaire dans un emploi non vacant d'une durée inférieure à 15 semaines à raison de 24/24eme temps par semaine– Période du 1er decembre 2015 au 4 decembre 2015 – en remplacement de M-L. P. en congé de maladie du 30 novembre 2015 au 4 decembre 2015 –B.M.– Ratification
27	.	ENSEIGNEMENT – Désignation d'une institutrice primaire à titre temporaire intérimaire dans un emploi non vacant d'une durée inférieure à 15 semaines à raison de 24/24ième temps par semaine – Période du 7 decembre 2015 au 11 decembre 2015 – En remplacement de M-L. P. en congé de maladie depuis le 30 novembre 2015 avec prolongation jusqu'au 11 decembre – B.M. - Ratification

CONVOCAATION DU CONSEIL COMMUNAL

Conformément à l'article L1122-12 du Code de la Démocratie Locale et de la Décentralisation, nous avons l'honneur de convoquer Madame/Monsieur le Conseiller, à la SEANCE du CONSEIL qui aura lieu le lundi 25 janvier 2016 à 20 heures de relevée, en la Salle du Conseil communal et dont l'ordre du jour est le suivant :

ORDRE DU JOUR

Séance publique		
1	.	COMMUNICATIONS de Monsieur le Bourgmestre.
2	.	PROCES-VERBAL de la séance du 21 decembre 2015 – Approbation
3		ADMINISTRATION GENERALE – Approbation du règlement communal relatif aux funérailles et sépultures par les autorités de tutelle– Prise d'acte
4		ADMINISTRATION GENERALE – Approbation de la redevance sur les concessions de sépulture par les autorités de tutelle – Prise d'acte

5		ADMINISTRATION GENERALE – Approbation de la redevance pour le prise en charge des frais occasionnés dans le cadre de la procédure de création, de modification ou de suppression d'un chemin ou d'un sentier par les autorités de tutelle – Prise d'acte
6		MARCHES PUBLICS – Décret du 17 décembre 2015 – Délégations à l'ordinaire et à l'extraordinaire - Approbation
7	.	PETITE ENFANCE – Organisation d'un service de gardiennes à domicile par l'Asbl « Les Arsouilles » - Renouvellement de la convention – Approbation
8	.	TRAVAUX – Entretien des voiries en 2016 – Mission d'auteur de projet et de suivi des travaux et mission de coordination projet et réalisation – Approbation des conditions et du mode de passation – Décision
9	.	TRAVAUX – Egouttage et réfection de la rue de l'Orgalisse – Mission d'étude, de surveillance et de coordination sécurité santé – Convention avec l'INASEP – Approbation
10	.	PATRIMOINE – Désignation d'un auteur de projet pour la réalisation d'une étude d'incidence pour l'introduction de deux permis d'urbanisation (Saint Mort et Les Essarts) à Haillot – Approbation des conditions et du mode de passation – Décision
11	.	PATRIMOINE – Aquisition pour l'euro symbolique de la chapelle située au coin de la rue Godin et de la rue de Ciney- cadastrée Ohey section C n° 403 F – Décision
12	.	PATRIMOINE – Vente conditionnelle de deux parcelles communales cadastrées Ohey - section 2B n° 234 W et 2B 234 E2 – Relancement de la procédure - Modalités de vente – Fixation du prix – décision
13	.	URBANISME - Convention relative à la servitude de canalisation dans le cadre de l'équipement du lotissement RVMK-rue de Filée à 5353 Goesnes – Approbation
14	.	MOBILITE – Enquête publique relative à la modification du chemin vicinal n° 43, du chemin vincial n° 42 et à la suppression du chemin sans numéro à Evelette – Prise d'acte
Séance à huis clos		

15	.	ENSEIGNEMENT - Désignation d'un instituteur primaire à titre temporaire intérimaire dans un emploi non vacant d'une durée supérieure à 15 semaines à raison de 06/24 ^{eme} temps par semaine- Période « Arena P1-P2 » - Période du 10 novembre 2015 au 30 juin 2016 – L.F.– Ratification
16	.	ENSEIGNEMENT – Désignation d'un instituteur primaire à titre temporaire intérimaire dans un emploi non vacant d'une durée supérieur à 15 semaines à raison de 06/24 ^{ième} temps par semaine – Période du 10 novembre 2015 au 30 juin 2016 – En remplacement de L.C., en congé pour prestations réduites du 1 ^{er} septembre 2015 au 31 août 2016 – L.F. – Ratification
17	.	ENSEIGNEMENT – Désignation d'un instituteur primaire à titre temporaire intérimaire dans un emploi non vacant d'une durée supérieur à 15 semaines à raison de 02/24 ^{ième} temps par semaine – Période du 10 novembre 2015 au 30 juin 2016 – En remplacement de L.R., en congé pour prestations réduites du 1 ^{er} novembre 2015 au 31 octobre 2016 – L.F. – Ratification
18	.	ENSEIGNEMENT – Désignation d'un Directeur sans classe à titre temporaire intérimaire dans un emploi temporairement vacant d'une durée inférieure à 15 semaines, à raison de 24/24 ^{ième} temps par semaine – Période du 03 décembre 2015 au 04 janvier 2016 – R.C. – Ratification
19	.	ENSEIGNEMENT – Désignation d'une institutrice primaire à titre temporaire intérimaire dans un emploi temporairement vacant d'une durée inférieure à 15 semaines, à raison de 24/24 ^{ième} temps par semaine – Période du 03 décembre 2015 au 04 janvier 2016 – En remplacement de R.C, chargée d'assurer la continuité de service de la direction et faisant fonction de directeur en remplacement de S.P., en congé de maladie du 1 ^{er} décembre 2015 au 04 janvier 2016 – P.V.- Ratification
20	.	ENSEIGNEMENT – Désignation d'une institutrice maternelle à titre temporaire intérimaire dans un emploi temporairement vacant d'une durée inférieure à 15 semaines, à raison de 21/26 ^{ième} temps par semaine – Période du 07 décembre 2015 au 18 décembre 2015 – En remplacement de D.F., en congé de maladie – O.A. – Ratification

21	.	ENSEIGNEMENT – Désignation d'une institutrice maternelle à titre temporaire intérimaire dans un emploi temporairement vacant d'une durée inférieure à 15 semaines, à raison de 26/26ième temps par semaine – Période du 11 décembre 2015 au 18 décembre 2015 – En remplacement de D.F., en congé de maladie – K.H. – Ratification
22	.	ENSEIGNEMENT – Désignation d'une institutrice primaire à titre temporaire intérimaire dans un emploi temporairement vacant d'une durée inférieure à 15 semaines, à raison de 24/24ième temps par semaine – Période du 12 décembre 2015 au 18 décembre 2015 – En remplacement de P.M-L., en congé de maladie depuis le 30 novembre 2015 avec prolongation jusqu'au 18 décembre 2015 – B.M. – Ratification

CONVOCAATION DU CONSEIL COMMUNAL

Conformément à l'article L1122-12 du Code de la Démocratie Locale et de la Décentralisation, nous avons l'honneur de convoquer Madame/Monsieur le Conseiller, à la SEANCE du CONSEIL qui aura lieu le lundi 14 mars 2016 à 19h30 de relevée, à la maison des jeunes d'Evelette et dont l'ordre du jour est le suivant :

ORDRE DU JOUR

Séance publique		
1	.	COMMUNICATIONS de Monsieur le Bourgmestre.
2	.	PROCES-VERBAL de la séance du 25 janvier 2016 – Approbation
3	.	ADMINISTRATION GENERALE – Approbation de la dotation communale 2016 à la Zone NAGE par les autorités de tutelle – Prise d'acte
4	.	FINANCES – Réforme du budget communal 2016 - Ratification
5	.	FINANCES – Subsidés et aides communales aux associations - Information
6	.	CULTE - Projet de convention pluriannuelle entre la commune d'Ohey et les établissements chargés de la gestion du temporel du culte - Approbation
7	.	PATRIMOINE – Achat d'une parcelle à Ohey – Section C n°6T9 PIE d'une contenance de 7a 37 ca – Décision
8	.	PATRIMOINE – Vente d'une parcelle à Haillot – Route de Nalamont – Section B N°231W4 – Fixation du prix – Décision
9	.	PCDR – Programmation à trois ans 2016-2017-2018 - Approbation
10	.	PCDR - Convention réalisation 2016 – Aménagement global du cœur de village d'Evelette - Approbation
11	.	CLDR – Développement rural – Démission de quatre membres – Prise d'acte

12	.	TRAVAUX – Réfection de la rue Saint Pierre – Mission d'auteur de projet et contrat de coordination sécurité et santé – Convention tripartite INASEP – STP – COMMUNE D'OHEY - Décision
13	.	CENTRE D'ACTION INTERCULTURELLE PROVINCE NAMUR ASBL – Désignation de L'Echevin ayant la solidarité internationale dans ses compétences, au sein de l'Assemblée générale de l'Asbl CAI - Décision
Séance à huis clos		
14	.	ENSEIGNEMENT – Nomination d'un maître spécial en psychomotricité à raison de 2/26ième temps par semaine – A titre définitif – dans un emploi déclaré vacant au 15 avril 2015 et maintenu vacant au 1ier octobre 2015 – D.D.
15	.	ENSEIGNEMENT – Nomination d'un(e) instituteur(trice) maternel(le) à raison de 13/26ième temps par semaine – A titre définitif – dans un emploi déclaré vacant au 15 avril 2015 et maintenu vacant au 1ier octobre 2015 – R.E.
16	.	ENSEIGNEMENT – Désignation d'une institutrice primaire à titre temporaire intérimaire dans un emploi non vacant d'une durée inférieure à 15 semaines à raison de 24/24ième temps par semaine – Période du 25 janvier 2016 au 5 février 2016 – en remplacement de J.G. en congé de maladie du 22 janvier 2016 au 5 février 2016 – B.M. - Ratification
17	.	ENSEIGNEMENT – Désignation d'une institutrice primaire à titre temporaire intérimaire dans un emploi non vacant d'une durée supérieure à 15 semaines à raison de 24/24ième temps par semaine – Période du 4 janvier 2016 au 1ier mars 2016 – en remplacement de J.D., en congé de maternité du 29 novembre 2015 au 1ier mars 2016 – V.A. - Ratification
18	.	ENSEIGNEMENT – Désignation d'une institutrice maternelle à titre temporaire stable dans un emploi temporairement vacant d'une durée égale ou supérieure à 15 semaines à raison de 13/26ième temps par semaine dû à l'ouverture d'un mi-temps sur Ohey 2 suite à l'augmentation de cadre du 15 janvier 2016 – Période du 18 janvier 2016 au 30 juin 2016 – D.P. - Ratification
19	.	ENSEIGNEMENT – Désignation d'une institutrice maternelle à titre temporaire stable dans un emploi non vacant d'une durée supérieure à 15 semaines – à raison de 5/26ième temps par semaine – en remplacement de F.D. – Période du 18 janvier 2016 au 30 juin 2016 – O.A. - Ratification
20	.	ENSEIGNEMENT – Désignation d'une institutrice maternelle à titre temporaire stable dans un emploi non vacant d'une durée supérieure à 15 semaines – à raison de 5/26ième temps par semaine – en remplacement de F.H. – Période du 18 janvier 2016 au 30 juin 2016 – O.A. - Ratification

21	.	ENSEIGNEMENT – Désignation d'une institutrice maternelle à titre temporaire stable dans un emploi non vacant d'une durée inférieure à 15 semaines – à raison de 21/26ième temps par semaine – en remplacement de F.D. – Période du 15 février 2016 au 26 février 2016 – O.A. - Ratification
22	.	ENSEIGNEMENT – Désignation d'une institutrice primaire à titre temporaire intérimaire dans un emploi non vacant d'une durée inférieure à 15 semaines, à raison de 24/24ième temps par semaine – Période du 15 février 2016 au 26 février 2016 – en remplacement de J.G., en congé de maladie depuis le 22 janvier 2016 avec prolongation jusqu'au 26 février 2016 – B.M. - Ratification
23	.	ENSEIGNEMENT – Désignation d'une institutrice maternelle à titre temporaire intérimaire dans un emploi non vacant d'une durée inférieure à 15 semaines à raison de 6/26ième temps par semaine – Pour la période du 15 février 2016 au 26 février 2016, en remplacement de F.D., titulaire en congé de maladie du 15 février 2016 au 26 février 2016 – D.M. - Ratification
24	.	ENSEIGNEMENT – Réaffectation en qualité de maître spécial en langues modernes à titre temporaire stable dans un emploi temporairement vacant d'une durée égale ou supérieure à 15 semaines – à raison de 2/24ième temps par semaine – Période du 01.09.2015 au 30.09.2015 – D.F. - Ratification
25	.	ENSEIGNEMENT – Réaffectation en qualité de maître spécial en langues modernes à titre temporaire stable dans un emploi temporairement vacant d'une durée égale ou supérieure à 15 semaines – à raison de 2/24ième temps par semaine – Période du 01.10.2015 au 30.06.2016 – D.F. - Ratification

3 POINTS SUPPLEMENTAIRES CONSEIL COMMUNAL DU 14.03.2016 :

Décision du Collège communal et de la Majorité Echo de restreindre l'appui au milieu associatif oheytois – Opposition du Groupe Idohey

Propreté publique sur le domaine public communal, déchets sauvages sur les bords de route. Dégradation de la situation

Recrutement d'un agent administratif pour la gestion du personnel. Questionnement sur la procédure.

CONVOCATION DU CONSEIL COMMUNAL

Conformément à l'article L1122-12 du Code de la Démocratie Locale et de la Décentralisation, nous avons l'honneur de convoquer Madame/Monsieur le Conseiller, à la SEANCE du CONSEIL qui aura lieu le lundi 25 avril 2016 à 19h30 de relevée, en la Salle du Conseil communal et dont l'ordre du jour est le suivant :

ORDRE DU JOUR

Séance publique		
1	.	COMMUNICATIONS de Monsieur le Bourgmestre.
2	.	PROCES-VERBAL de la séance du 14 mars 2016 – Approbation
3	.	ADMINISTRATION GENERALE – Démission d'une conseillère communale de la liste idOhey de son mandat de conseillère communale - Madame Noémie Pierson – Approbation
4	.	ADMINISTRATION generale - Installation d'un nouveau membre du Conseil communal - Prestation de serment
5	.	ADMINISTRATION GENERALE – Modification du tableau de préséance – Prise d'acte
6	.	ADMINISTRATION GENERALE – Approbation des dispositions et statuts administratifs des agents statutaires et contractuels de l'Administration communale d'Ohey, par les autorités de tutelle – Prise d'acte
7	.	ADMINISTRATION GENERALE – Approbation du statut pécuniaire et des dispositions pécuniaires applicables aux agents du personnel communal, par les autorités de tutelle – Prise d'acte
8	.	ADMINISTRATION GENERALE – Approbation du règlement de travail applicable aux agents statutaires et contractuels de l'administration communale, par les autorités de tutelle – Prise d'acte
9	.	CPAS – Rapport annuel 2015 de la Commission locale pour l'énergie – Prise d'acte
10	.	CPAS – INASEP – Prise de participation et convention d'affiliation au service d'aide aux associés de l'intercommunale - Approbation
11	.	MARCHE PUBLIC – Lutte contre le dumping social dans les marchés publics de la commune d'Ohey – Charte - Approbation
12	.	JEUNESSE – Fiche-projet n°8 du PCDR : « Soutien aux maisons des jeunes et aux jeunes non structurés de l'ensemble du territoire pour le développement d'une politique communale transversale en collaboration avec la MJ d'Evelette » avec la collaboration de la FRW – Note de politique de la jeunesse et charte des valeurs de la jeunesse – Approbation
13	.	JEUNESSE – Organisation d'une plaine de vacances durant les mois de juillet et août 2016 – Modalités – Décision
14	.	PATRIMOINE – Achat d'une parcelle à Ohey – Section C N° 6T9 Pie d'une contenance de 7a37ca – Projet d'acte de vente - Approbation
15	.	PATRIMOINE – Vente d'une parcelle à Haillot – Route de Nalamont – Section B N°231 W4 – Désaffectation - Décision
16	.	PATRIMOINE – Vente conditionnelle de deux parcelles communales cadastrées Ohey/Haillot section 2B 234 W et 2B 234 E2 – Désaffectation - Décision
17	.	PATRIMOINE – Vente conditionnelle de deux parcelles communales cadastrées Ohey/Haillot section 2B 234 W et 2B 234 E2 – Désignation de l'acquéreur - Approbation
18	.	PATRIMOINE – Location de chasses communales situées au lot 1 (Bois d'Ohey et Haltinne) – Arrêt du cahier des charges – Choix du mode de remise de location - Décision

19		DEVELOPPEMENT TERRITORIAL- Suppression du chemin sans numéro à Evelette - Modification du chemin 43 et du chemin 42 à Evelette - Décision
20	.	SECURITE ROUTIERE – Règlement complémentaire de circulation routière limitant l'accès au chemin n°15 situé entre la rue de Gesves et la rue du Berger à Ohey, aux piétons, vélos, cavaliers et tracteurs - Décision
21	.	TRAVAUX – Achat d'un véhicule de type Pick-up 4x4 d'occasion – Approbation des conditions du mode de passation et des firmes à consulter - Décision
22	.	TRAVAUX – Travaux de rénovation de la Rue Saint Pierre – Approbation du projet, du mode de passation, de l'avis de marché et demande de subsidiation - Décision
23	.	TRAVAUX – Egouttage et construction d'un ruisseau au Ry de la Motte à Ohey – 1ère division/Ohey – Réalisation des emprises et approbation des projets d'actes – Décision
24	.	TRAVAUX – Pose d'une canalisation et aménagement de mares naturelles entre la rue Saint Mort et la rue des Essarts, et rue Dehasse à Haillot – Approbation du projet, du mode de passation, et de l'avis de marché – Décision
25		ENSEIGNEMENT – Déclaration de vacance d'emplois au 15 avril 2016 - Approbation
Séance à huis clos		
26	.	ENSEIGNEMENT – Désignation d'une institutrice maternelle à titre temporaire stable dans un emploi temporairement vacant d'une durée égale ou supérieure à 15 semaines à raison de 13/26ième temps par semaine en raison de l'ouverture d'un mi-temps sur Ohey 1 suite à l'augmentation de cadre – Période du 26 février 2016 au 30 juin 2016 – O.A. - Ratification
27	.	ENSEIGNEMENT – Désignation d'une institutrice primaire à titre temporaire intérimaire dans un emploi non vacant d'une durée inférieure à 15 semaines à raison de 24/24ième temps par semaine – Période du 27 février 2016 au 25 mars 2016 – En remplacement de J.G. en congé de maladie depuis le 22 janvier 2016 avec prolongation jusqu'au 25 mars 2016 – B.M. - Ratification
28	.	ENSEIGNEMENT – Désignation d'une institutrice primaire à titre temporaire intérimaire dans un emploi non vacant d'une durée inférieure à 15 semaines à raison de 24/24ième temps par semaine – Période du 2 mars 2016 au 31 mars 2016 – En remplacement de J.D., en congé de maladie du 2 mars 2016 au 31 mars 2016 – V.A. - Ratification
29	.	ENSEIGNEMENT – Désignation d'une institutrice maternelle à titre temporaire intérimaire dans un emploi non vacant d'une durée inférieure à 15 semaines à raison de 26/26ième temps par semaine – Période du 24 février 2016 au 2 mars 2016 – en remplacement de I.W. en congé de maladie du 24 février 2016 au 2 mars 2016 – V.C. - Ratification

30	.	ENSEIGNEMENT – Désignation d'une institutrice primaire à titre temporaire intérimaire dans un emploi non vacant d'une durée inférieure à 15 semaines à raison de 18/24ième temps par semaine – Période du 24 février 2016 au 8 mars 2016 – en remplacement de C.L., en congé de maladie du 23 février 2016 au 8 mars 2016 – P.V. - Ratification
31	.	ENSEIGNEMENT – Désignation d'une institutrice primaire à titre temporaire intérimaire dans un emploi non vacant d'une durée inférieure à 15 semaines à raison de 24/24ième temps par semaine – Période du 29 février 2016 au 7 mars 2016 – en remplacement de V.H., en congé de maladie du 29 février au 7 mars 2016 – T.A. – Ratification
32	.	ENSEIGNEMENT – Désignation d'une institutrice primaire à titre temporaire intérimaire dans un emploi non vacant d'une durée inférieure à 15 semaines à raison de 14/24ième temps par semaine – Période du 8 mars 2016 au 15 mars 2016 – en remplacement de F.L., en congé de maladie du 8 mars 2016 au 15 mars 2016 – T.A. – Ratification
33	.	ENSEIGNEMENT – Désignation d'une institutrice maternelle à titre temporaire intérimaire dans un emploi non vacant d'une durée inférieure à 15 semaines à raison de 26/26ième temps par semaine – Période du 15 février 2016 au 26 février 2016 – en remplacement de F.M., en congé de maladie du 15 février 2016 au 26 février 2016 – H.E. - Ratification
34	.	ENSEIGNEMENT – Désignation d'une institutrice maternelle à titre temporaire stable dans un emploi non vacant d'une durée inférieure à 15 semaines – A raison de 21/26ième temps par semaine pour la période du 29 février 2016 au 11 mars 2016 – en remplacement de F.D., en congé de maladie – K.H. - Ratification
35	.	ENSEIGNEMENT – Désignation d'une institutrice maternelle à titre temporaire stable dans un emploi non vacant d'une durée inférieure à 15 semaines – à raison de 21/26ième temps par semaine pour la période du 14 mars 2016 au 25 mars 2016 – En remplacement de F.D., en congé de maladie – K.H. - Ratification
36	.	ENSEIGNEMENT – Désignation d'une institutrice maternelle à titre temporaire intérimaire dans un emploi non vacant d'une durée inférieure à 15 semaines à raison de 26/26ième temps par semaine – Période du 14 mars 2016 au 25 mars 2016 – En remplacement de F.D., en congé de maladie du 14 mars 2016 au 25 mars 2016 – V.C. - Ratification

CONVOCATION DU CONSEIL COMMUNAL

Conformément à l'article L1122-12 du Code de la Démocratie Locale et de la Décentralisation, nous avons l'honneur de convoquer Madame/Monsieur le Conseiller, à la SEANCE du CONSEIL qui aura lieu le lundi 23 mai 2016 à 19h30 de relevée, en la Salle du Conseil communal et dont l'ordre du jour est le suivant :

ORDRE DU JOUR

Séance publique		
1	.	COMMUNICATIONS de Monsieur le Bourgmestre.
2	.	PROCES-VERBAL de la séance du 25 avril 2016 – Approbation
3	.	ENERGIE – Rapport intermédiaire 2015 « Communes Energ-Ethiques » - Prise d'acte
4	.	FINANCES – Compte 2015 - Approbation
5	.	FINANCES - Modification budgétaire ordinaire et extraordinaire N°1/2016 - Approbation
6	.	CENTRE PUBLIC D'ACTION SOCIALE – Compte 2015 - Approbation
7	.	CENTRE PUBLIC D'ACTION SOCIALE – Modification budgétaire ordinaire et extraordinaire N°1/2016 - Approbation
8	.	ENERGIE – Marché d'étude d'équipements en vue de la réalisation d'un Réseau de chaleur communal à Ohey – Avenant au marché initial - Approbation
9	.	PATRIMOINE – Vente d'une parcelle à Haillot – route d'Andenne– section b n°231 d4 – Désaffectation – Décision
10	.	PATRIMOINE – Vente d'une parcelle à Haillot – route d'Andenne– section b n°231 d4 – Fixation du prix – Décision
11	.	LOGEMENT- Inventaire des logements publics en Wallonie – Commune d'Ohey - Approbation
12	.	TRAVAUX – Marché stock voirie 2016 – Approbation des conditions et du mode de passation – Décision
13	.	TRAVAUX – Travaux d'entretien de la voirie en 2016 (Lots 1 et 2) – Approbation des conditions et du mode de passation - Décision
14	.	SPORTS– Réalisation d'un terrain de football synthétique à Ohey – Projet modifié – Approbation des conditions et du mode de passation et demande de subsidiation – Décision
15	.	jeunesse – Extension de la Maison des Jeunes d'Evelette – Approbation des conditions et du mode de passation et demande de subsidiation - Décision
16	.	INFORMATIQUE – Prise de participation à l'Intercommunale de mutualisation en matière informatique et organisationnelle (IMIO) - Décision
17	.	CULTE - Fabrique d'église d'Haillot – Compte 2015 – Approbation
18	.	CULTE - Fabrique d'église d'Haillot – Modification budgétaire n°2 du budget 2015 – Approbation
19	.	CULTE - Fabrique d'église d'Haillot – Modification budgétaire n°1 du budget 2016 – Approbation
20	.	CULTE - Fabrique d'église d'Haillot - Mise à jour de la composition du Conseil de Fabrique et du Bureau des marguilliers – Avis
21	.	CULTE - Fabrique d'église d'Evelette – Compte 2015 – Approbation
22	.	CULTE – Fabrique d'église d'Evelette - Mise à jour de la composition du Conseil de Fabrique et du Bureau des marguilliers – Avis
23	.	AIEG – Points inscrits à l'ordre du jour de l'Assemblée générale du 9 juin 2016 – Décision

24	.	SOCIETE WALLONNE DE DISTRIBUTION D'EAU – Points inscrits à l'ordre du jour de l'Assemblée générale ordinaire du 31 mai 2016 – Décision
25	.	BEP – Points inscrits à l'ordre du jour des Assemblées générales ordinaire et extraordinaire du mardi 21 juin 2016 – Décision
26	.	BEP EXPANSION ECONOMIQUE – Points inscrits à l'ordre du jour de l'Assemblée générale ordinaire du mardi 21 juin 2016 – Décision
27	.	BEP ENVIRONNEMENT – Points inscrits à l'ordre du jour des Assemblées générales ordinaire et extraordinaire du mardi 21 juin 2016 – Décision
28	.	BEP CREMATORIUM – Points inscrits à l'ordre du jour des Assemblées générales ordinaire et extraordinaire du mardi 21 juin 2016 – Décision
29	.	IMAJE - Points inscrits à l'ordre du jour de l'Assemblée générale du 20 juin 2016 – Décision
30	.	LA TERRIENNE DU CREDIT SOCIAL EN PROVINCE DE NAMUR – Points inscrits à l'ordre du jour de l'Assemblée générale ordinaire du 30 mai 2016 – Décision
Séance à huis clos		
31	.	ADMINISTRATION GENERALE – Gestion succession Monsieur C.P. – Action en justice - Décision
32	.	ENSEIGNEMENT – Désignation d'une institutrice maternelle à titre temporaire intérimaire dans un emploi non vacant d'une durée inférieure à 15 semaines, à raison de 26/26ième temps par semaine – Pour la période de 14 avril 2016 au 03 mai 2016, en remplacement de E.R., en congé de maladie du 14 avril 2016 au 3 mai 2016 – H.E. - Ratification
33	.	ENSEIGNEMENT – Désignation d'une institutrice maternelle à titre temporaire stable dans un emploi non vacant d'une durée inférieure à 15 semaines, à raison de 26/26ième temps par semaine pour la période du 13 avril 2016 au 24 avril 2016 – en remplacement de F.M., en congé de maladie du 13 avril 2016 au 22 avril 2016 – K.H. - Ratification
34	.	ENSEIGNEMENT – Désignation d'une institutrice primaire à titre temporaire intérimaire dans un emploi non vacant d'une durée inférieure à 15 semaines, à raison de 24/24ième temps par semaine, pour la période du 11 avril 2016 au 30 avril 2016 – en remplacement de J.D., en congé de maladie depuis le 2 mars 2016 avec prolongation jusqu'au 30 avril 2016 – V.A. - Ratification
35	.	ENSEIGNEMENT – Désignation d'une institutrice primaire à titre temporaire intérimaire dans un emploi non vacant d'une durée inférieure à 15 semaines, à raison de 24/24ième temps par semaine, pour la période du 1ier mai au 30 juin 2016 – en remplacement de J.D., en congé pour interruption de carrière dans le cadre du congé parental avec allocation de l'Onem, à raison de 24/24ième temps par semaine, pour la période du 1ier mai 2016 au 30 juin 2016 – V.A. - Ratification

36	.	ENSEIGNEMENT – Demande de congé pour interruption de carrière dans le cadre du congé parental avec allocation de l'Onem, à raison de 24/24ième temps par semaine – Période du 1ier mai au 30 juin 2016 – D.J. - Ratification
37	.	ENSEIGNEMENT – Désignation d'une institutrice maternelle à titre temporaire stable dans un emploi temporairement vacant d'une durée égale ou supérieure à 15 semaines à raison de 13/26ième temps par semaine de l'ouverture d'un mi-temps sur Ohey 1 suite à l'augmentation de cadre – Période du 25 avril 2016 au 30 juin 2016 – K.H. - Ratification
38	.	ENSEIGNEMENT – Désignation d'un professeur d'éducation physique à titre temporaire intérimaire dans un emploi non vacant d'une durée inférieure à 15 semaines à raison de 20/24ième temps par semaine – Période du 19 avril 2016 au 22 avril 2016 – D.A. - Ratification
39	.	ENSEIGNEMENT - Désignation d'une institutrice primaire à titre temporaire intérimaire dans un emploi non vacant d'une durée inférieure à 15 semaines à raison de 24/24eme temps par semaine– Période du 2 mai 2016 au 31 mai 2016 – en remplacement de J.G. en congé de maladie du 2 mai 2016 au 31 mai 2016– B.M. – Ratification

CONVOCATION DU CONSEIL COMMUNAL

Conformément à l'article L1122-12 du Code de la Démocratie Locale et de la Décentralisation, nous avons l'honneur de convoquer Madame/Monsieur le Conseiller, à la SEANCE du CONSEIL qui aura lieu le lundi 20 juin 2016 à 20h00 de relevée, en la Salle du Conseil communal et dont l'ordre du jour est le suivant :

ORDRE DU JOUR

Séance publique		
1	.	COMMUNICATIONS de Monsieur le Bourgmestre.
2	.	PROCES-VERBAL de la séance du 23 mai 2016 – Approbation
3		FINANCES – MARCHE D'EMPRUNT RELATIF AU MODE DE FINANCEMENT DES DEPENSES INSCRITES AU BUDGET EXTRAORDINAIRE 2016 – APPROBATION DU CAHIER SPECIAL DES CHARGES ET DU MODE DE PASSATION DU MARCHE – DECISION
4		finances – REGLEMENT-redevance pour la prise en charge des frais occasionnés dans le cadre de la procédure D'instruction des permis d'environnement, des permis unique et des déclarations des établissements de classe 3 - taux – durée - décision
5		TRAVAUX – EGOUTTAGE ET NOUVEAU RUISSEAU RUE SAINT MORT – CONVENTION D'ACQUISITION ET CONVENTION DE CESSATION d'occupation - MD - APPROBATION
6		TRAVAUX – EGOUTTAGE ET NOUVEAU RUISSEAU RUE SAINT MORT – CONVENTION D'ACQUISITION ET CONVENTION DE CESSATION d'occupation - SG - APPROBATION

7	.	PATRIMOINE – AQUISITION POUR L'EURO SYMBOLIQUE DE LA CHAPELLE (RUE GODIN/RUE DE CINEY) CADASTRÉE OHEY SECTION C 403 F – PROJET D'ACTE.
8		LOGEMENT-PATRIMOINE – TERRAIN COMMUNAL CADASTRÉ OHEY 2ÉME DIV/HAILLOT SECTION B 229 F (RUE DU GROS HÊTRE – LOTISSEMENT DE LA PIERRE DU DIABLE) – ANCRAGE COMMUNAL 2014-2016- emphytéose EN FAVEUR DU FOND DU LOGEMENT – DECISION
9		LOGEMENT-PATRIMOINE – BATIMENT COMMUNAL CADASTRÉ OHEY 5ÉME DIV/JALLET SECTION A 73B PIE 1 LOT A (ANCIEN PRESBYTÈRE DE JALLET) – ANCRAGE COMMUNAL 2014-2016 EMPHYTEOSE EN FAVEUR DU FOND DU LOGEMENT – DECISION
10		DEVELOPPEMENT TERRITORIAL - suppression du chemin particulier à Evelette et création d'un nouveau chemin
11	.	Contrat de Rivière Meuse Aval : approbation du programme d'actions 2017-2019
12	.	Contrat de Rivière Haute Meuse : approbation du projet de Protocole d'accord 2017-2019
13		JEUNESSE – ORGANISATION D'UNE PLAINE DE VANCANCES DURANT LES MOIS DE JUILLET ET AOUT 2016 – CONVENTION CONCERNANT L'ACCES A UN ETANG POUR UNE ANIMATION PECHE – DECISION
14		CULTE – FABRIQUE D'EGLISE D'OHEY – COMPTE 2015 – APPROBATION
15		CULTE – FABRIQUE D'EGLISE DE PERWEZ – COMPTE 2015 – APPROBATION
16		INASEP – POINTS INSCRITS A L'ORDRE DU JOUR DE L'ASSEMBLEE GENERALE ORDINAIRE DU 29 JUIN 2016 - DECISION
17		PUBLIFIN SCIRL – POINTS INSCRITS A L'ORDRE DU JOUR DE L'ASSEMBLEE GENERALE ORDINAIRE DU VENDREDI 24 JUIN 2016 A 18 HEURES - DECISION
18		LOGIS ANDENNAIS– POINT INSCRIT A L'ORDRE DU JOUR DE L'ASSEMBLEE GENERALE ORDINAIRE DU JEUDI 23 JUIN 2016 – DECISION
Séance à huis clos		
19	.	ENSEIGNEMENT - DESIGNATION D'UN DIRECTEUR SANS CLASSE A TITRE TEMPORAIRE INTERIMAIRE DANS UN EMPLOI NON VACANT D'UNE DUREE INFERIEURE A 15 SEMAINES A RAISON DE 24/24E TEMPS PAR SEMAINE - PERIODE DU 9 MAI 2016 AU 31 MAI 2016 – HV - RATIFICATION

20	.	ENSEIGNEMENT - DESIGNATION D'UNE INSTITUTRICE PRIMAIRE A TITRE TEMPORAIRE INTERIMAIRE DANS UN EMPLOI NON VACANT D'UNE DUREE INFERIEURE A 15 SEMAINES A RAISON DE 24/24EME TEMPS PAR SEMAINE- PERIODE DU 9 MAI 2016 AU 31 MAI 2016 – EN REMPLACEMENT DE MONSIEUR VH CHARGE D'ASSURER LA CONTINUITE DE SERVICE DE LA DIRECTION ET FAISANT FONCTION DE DIRECTEUR EN REMPLACEMENT DE MONSIEUR PS EN CONGE DE MALADIE DU 9 MAI 2016 AU 31 MAI 2016 – FL – RATIFICATION
21	.	ENSEIGNEMENT - DESIGNATION D'UNE INSTITUTRICE MATERNELLE A TITRE TEMPORAIRE INTERIMAIRE DANS UN EMPLOI NON VACANT D'UNE DUREE INFERIEURE A 15 SEMAINES A RAISON DE 26/26EME TEMPS PAR SEMAINE- POUR LA PERIODE DU 4 MAI 2016 AU 13 MAI 2016, EN REMPLACEMENT DE MADAME EM EN CONGE DE MALADIE DU 14 AVRIL 2016 AVEC PROLONGATION JUSQU'AU 13 MAI 2016 – HE - RATIFICATION
22	.	ENSEIGNEMENT - DESIGNATION D'UNE INSTITUTRICE PRIMAIRE A TITRE TEMPORAIRE INTERIMAIRE DANS UN EMPLOI NON VACANT D'UNE DUREE INFERIEURE A 15 SEMAINES A RAISON DE 22/24EME TEMPS PAR SEMAINE- PERIODE DU 12 MAI 2016 AU 23 JUIN 2016 – EN REMPLACEMENT DE MADAME RL EN CONGE DE MALADIE DU 12 MAI AU 23 JUIN 2016 – PV - RATIFICATION
23	.	ENSEIGNEMENT - DESIGNATION D'UNE INSTITUTRICE PRIMAIRE A TITRE TEMPORAIRE INTERIMAIRE DANS UN EMPLOI NON VACANT D'UNE DUREE INFERIEURE A 15 SEMAINES A RAISON DE 24/24EME TEMPS PAR SEMAINE- PERIODE DU 12 MAI 2016 AU 20 MAI 2016 – EN REMPLACEMENT DE MONSIEUR EF, TITULAIRE DE CLASSE, EN CONGE DE MALADIE DU 11 MAI 2016 AU 20 MAI 2016- HP – RATIFICATION
24	.	ENSEIGNEMENT - DESIGNATION D'UN PROFESSEUR D'ÉDUCATION PHYSIQUE ET D'UN MAITRE SPECIAL EN PSYCHOMOTRICITE A TITRE TEMPORAIRE INTERIMAIRE DANS UN EMPLOI NON VACANT D'UNE DUREE INFERIEURE A 15 SEMAINES A RAISON DE 8/24E ET DE 4/26E TEMPS PAR SEMAINE - PERIODE DU 14 JUIN 2016 AU 30 JUIN 2016 – LB - RATIFICATION
25	.	ENSEIGNEMENT - DESIGNATION D'UNE INSTITUTRICE PRIMAIRE A TITRE TEMPORAIRE INTERIMAIRE DANS UN EMPLOI NON VACANT D'UNE DUREE INFERIEURE A 15 SEMAINES A RAISON DE 24/24EME TEMPS PAR SEMAINE- PERIODE DU 1ER JUIN 2016 AU 30 JUIN 2016 – EN REMPLACEMENT DE MONSIEUR VH CHARGE D'ASSURER LA CONTINUITE DE SERVICE DE LA DIRECTION ET FAISANT FONCTION DE DIRECTEUR EN REMPLACEMENT DE MONSIEUR PS EN CONGE DE MALADIE DU 9 MAI 2016 AVEC PROLONGATION JUSQU'AU 30 JUIN 2016 – FL – RATIFICATION
26	.	ENSEIGNEMENT - DESIGNATION D'UNE INSTITUTRICE PRIMAIRE A TITRE TEMPORAIRE INTERIMAIRE DANS UN EMPLOI NON VACANT D'UNE DUREE INFERIEURE A 15 SEMAINES A RAISON DE 24/24EME TEMPS PAR SEMAINE- PERIODE DU 1ER JUIN 2016 AU 30 JUIN 2016 – EN REMPLACEMENT DE MADAME JG EN CONGE DE MALADIE DEPUIS 2 MAI 2016 AVEC PROLONGATION JUSQU'AU 30 JUIN 2016 – BM – RATIFICATION

27	.	ENSEIGNEMENT - DESIGNATION D'UN DIRECTEUR SANS CLASSE A TITRE TEMPORAIRE INTERIMAIRE DANS UN EMPLOI NON VACANT D'UNE DUREE INFERIEURE A 15 SEMAINES A RAISON DE 24/24E TEMPS PAR SEMAINE - PERIODE DU 9 MAI 2016 AU 31 MAI 2016 AVEC PROLONGATION AU 30 JUIN 2016 – HV - RATIFICATION
----	---	---

CONVOCAATION DU CONSEIL COMMUNAL

Conformément à l'article L1122-12 du Code de la Démocratie Locale et de la Décentralisation, nous avons l'honneur de convoquer Madame/Monsieur le Conseiller, à la SEANCE du CONSEIL qui aura lieu le jeudi 15 septembre 2016 à 19h30 de relevée, en la Salle du Conseil communal et dont l'ordre du jour est le suivant :

ORDRE DU JOUR

Séance publique		
1	.	COMMUNICATIONS de Monsieur le Bourgmestre.
2	.	PROCES-VERBAL de la séance du 20 juin 2016 – Approbation
3	.	ADMINISTRATION GENERALE - Prestation de serment d'une employée communale – Agent spécial de perception – Madame Marjorie Lebrun
4	.	ADMINISTRATION GENERALE – Approbation de l'adhésion à l'Intercommunale IMIO par les autorités de tutelle – Prise d'acte
5	.	ADMINISTRATION GENERALE – Réforme des modifications budgétaires n°1 pour l'exercice 2016 par les autorités de tutelle – Prise d'acte
6	.	ADMINISTRATION GENERALE – Approbation de la redevance destinée à recouvrir les frais d'envoi, d'achat des affiches, de plastification et les frais divers occasionnés dans le cadre de la procédure d'instruction des permis d'environnement des permis uniques et déclarations de classe 3, par les autorités de tutelle – Prise d'acte
7	.	ADMINISTRATION GENERALE – Organisation de la direction des écoles d'Ohey - Décision
8	.	ENSEIGNEMENT – Rentrée scolaire 2016-2017 - Information
9	.	CPAS – Démission de Monsieur Marc Detraux en qualité de Conseiller au CPAS – Prise d'acte
10	.	CPAS – Présentation par le groupe idOhey de Monsieur Benjamin Mahy comme candidat en vue de pourvoir au remplacement de Monsieur Marc Detraux – Conseiller démissionnaire du Centre public d'Action sociale - Entérinement

11	.	FINANCES - Financement des services d'incendie – Redevance définitive des communes protégées de la classe z – Loi du 31.12.1963 sur la protection civile : régularisation définitive 2015 – Avis
12	.	FINANCES – Financement des services d'incendie – Action en justice - Décision
13	.	finances – Règlement-redevance pour la prise en charge des frais occasionnés dans le cadre du placement d'un miroir sur la voirie pour usage privé- Taux – Durée - Décision
14	.	REGLEMENT COMPLEMENTAIRE DE CIRCULATION ROUTIERE- Règlement d'accès aux rues Saint-Donat et du Grand Mont – Décision
15	.	ARCHIVES COMMUNALES – Convention de collaboration avec les Archives de l'Etat à Namur pour la gestion des archives communales - Décision
16	.	LOGEMENT – Aménagement de 3 logements sociaux dans l'immeuble communal sis Rue Saint Martin, 3 à 5354 Jallet/Ohey – Approbation du mandat de gestion – Décision
17	.	LOGEMENT-PATRIMOINE – Terrain communal cadastré Ohey 2ième Div/Haillot section B 229 F (Rue du Gros Hêtre – Lotissement de la Pierre du Diable) – Ancrage communal 2014-2016 – Emphythéose en faveur du Fond du Logement des familles nombreuses de Wallonie – Projet d'acte de bail – Approbation
18	.	LOGEMENT-PATRIMOINE – Bâtiment communal cadastré Ohey 5ième Div/Jallet Section A 73B PIE 1 lot (ancien presbytère de Jallet) – Ancrage communal 2014-2016 – Emphythéose en faveur du Fond du Logement des familles nombreuses de Wallonie – Projet d'acte de bail - Approbation
19	.	PATRIMOINE – Acquisition d'emprise à Haillot de 01a37ca – dans parcelle cadastrée section B n° 399 E d'une contenance de 82a10ca – Projet d'acte d'acquisition - Approbation
20	.	PATRIMOINE – Acquisition d'emprise à Haillot de 3a46ca – dans parcelle cadastrée section B n° 389 H d'une contenance de 1ha12a86ca – Projet d'acte d'acquisition - Approbation
21	.	PATRIMOINE – Cession d'emprise en sous-sol de 40ca à Haillot– dans parcelle cadastrée section B n° 240 E d'une contenance de 1a10ca – Projet d'acte de cession - Approbation
22	.	TRAVAUX – Egouttage de la rue Chubrin à Perwez – Approbation du projet et du mode de passation – Décision
23	.	TRAVAUX – Pose d'une canalisation et aménagement de mares naturelles entre la rue Saint Mort et la rue des Essarts + rue Dehasse à Haillot – Approbation du projet modifié, du mode de passation, de l'avis de marché et demande de subsidiation – Décision
24	.	TRAVAUX – Rénovation de la rue Saint-Pierre – Approbation du projet modifié, du mode de passation, de l'avis de marché et demande de subsidiation – Décision

25	.	TRAVAUX – Extension de la Maison des Jeunes d'Evelette – Approbation du projet modifié, du mode de passation, de l'avis de marché et demande de subsidiation – Décision
26	.	TRAVAUX – Plan d'Investissements Communaux 2017 – 2018 – Approbation et demande de subvention dans le cadre du Fonds régional pour les investissements communaux - Décision
27	.	TOURISME – Convention avec la Maison du Tourisme Condroz-Famenne – Vélos électriques - Approbation
28	.	JEUNESSE – Maison des jeunes d'Evelette Asbl – Désignation d'un représentant au sein de l'Assemblée générale et du Conseil d'administration parmi les membres du Collège communal - Décision
29	.	CULTE - Convention pluriannuelle entre la Commune d'Ohey et les établissements chargés de la gestion du temporel du culte - Approbation
30	.	CULTE – Fabrique d'église d'Hailot – Budget 2017 - Approbation
31	.	CULTE – Fabrique d'église de Filée – Compte 2015 – Approbation
32	.	CULTE – Fabrique d'église d'Evelette – Budget 2017 - Approbation
33	.	CULTE – Fabrique d'église de Perwez – Budget 2017 - Approbation
34	.	CULTE – Fabrique d'église de Filée – Budget 2017 – Approbation
35	.	culte - Fabrique d'église d'Ohey – Budget 2017 - Approbation
36	.	CULTE – Fabrique d'église de Filée – Mise à jour de la composition du bureau des Marguilliers - Avis
Séance à huis clos		
37	.	ENSEIGNEMENT – Demande de congé pour prestations réduites justifiées par des raisons de convenance personnelle, accordé au membre du personnel définitif qui a au moins deux enfants à charge qui n'ont pas dépassé l'âge de 14 ans, du 1er septembre 2016 au 31 août 2017 – à raison de 4/24ième temps par semaine – D.J. - Ratification
38	.	ENSEIGNEMENT – Demande de congé pour une interruption partielle de la carrière professionnelle accordé aux membres du personnel définitifs, à partir de l'âge de 55 ans, de manière réversible, à raison de 4/24ième temps par semaine, pour la période du 1er septembre 2016 au 31 août 2017 – S.J. - Ratification

39	.	ENSEIGNEMENT – Demande de congé pour prestations réduites justifiées par des raisons de convenance personnelle, accordé au membre du personnel définitif, du 1er septembre 2016 au 31 août 2017, à raison de 6/24 ^{ème} temps par semaine – L.C. - Ratification
40	.	ENSEIGNEMENT - Désignation d'un maître spécial d'éducation physique à titre temporaire intérimaire dans un emploi temporairement vacant d'une durée inférieure à 15 semaines – à raison de 4/24 ^{ème} temps par semaine – Période du 01 septembre 2016 au 30 septembre 2016 – en remplacement de J.S., titulaire, en congé pour interruption de carrière à raison de 4/24 ^e pour la période du 01 septembre 2016 au 31 août 2017 – D.D. – Ratification

CONVOCATION DU CONSEIL COMMUNAL

Conformément à l'article L1122-12 du Code de la Démocratie Locale et de la Décentralisation, nous avons l'honneur de convoquer Madame/Monsieur le Conseiller, à la SEANCE du CONSEIL qui aura lieu le jeudi 27 octobre 2016 à 19h30 de relevée, en la Salle du Conseil communal et dont l'ordre du jour est le suivant :

ORDRE DU JOUR

Séance publique		
1	.	COMMUNICATIONS de Monsieur le Bourgmestre.
2	.	PROCES-VERBAL de la séance du 15 septembre 2016 – Approbation
3	.	ADMINISTRATION GENERALE – Approbation du compte 2015, par les autorités de tutelle – Prise d'acte
4	.	PROJET EOLIEN de la Plaine de Borsu - Information
5	.	FINANCES – Garantie d'emprunt en faveur de l'Asbl GAL pays des tiges et chavées – Décision
6	.	FINANCES – Modification budgétaire n°2/2016 – Décision
7	.	CPAS – Modification budgétaire ordinaire et extraordinaire n°2/2016 – Approbation
8	.	FINANCES - Prise de connaissance de la modification budgétaire n°2 et fixation de la dotation communale 2016 définitive à la zone de secours N.A.G.E. – Décision
9	.	FINANCES - Centimes additionnels au précompte immobilier – Taux – Durée – Décision
10	.	FINANCES – Centimes additionnels à l'impôt des personnes physiques – Taux – Durée - Décision
11	.	FINANCES – Taux de couverture des coûts en matière de déchets des ménages calculés sur base du budget 2017 – Arrêt

12	.	FINANCES - Règlement-taxe sur la collecte et le traitement des déchets ménagers et y assimilés au moyen de conteneurs à puce – Taux – Durée – Décision
13	.	PATRIMOINE – Vente d'une partie de parcelle communale Rue Curé Binet cadastrée Perwez section A 144 A - Désaffectation
14	.	PATRIMOINE – Vente d'une partie de parcelle communale Rue curé Binet cadastrée Perwez section A 144 A – Fixation du prix – Décision de vente – Désignation de l'acquéreur – Décision
15	.	PATRIMOINE – Vente de la cuve à tarmac – Décision
16	.	MOBILITE - Convention avec la SRWT concernant le remplacement de trois abribus à Ohey - Décision
17	.	RESEAU TERRITOIRE DE mémoire – Convention de partenariat - Approbation
18	.	CULTE – Eglise protestante de Seilles – Budget 2017 – Avis
19	.	ACCUEIL EXTRA SCOLAIRE – Règlement d'ordre intérieur - Approbation
Séance à huis clos		
20	.	ENSEIGNEMENT – Désignation d'une institutrice maternelle à titre temporaire stable dans un emploi temporairement vacant d'une durée inférieure à 15 semaines à raison de 13/26eme temps par semaine - Période du 1er septembre 2016 au 30 septembre 2016 – O.A. - Ratification
21	.	ENSEIGNEMENT – Désignation d'une institutrice maternelle à titre temporaire intérimaire dans un emploi non vacant à raison de 26/26e temps par semaine - Période du 1er septembre 2016 au 30 septembre 2016 en remplacement de E.R., en écartement ou mesure de la protection de la maternité – D.P. - Ratification
22	.	ENSEIGNEMENT – Désignation d'une institutrice maternelle à titre temporaire intérimaire dans un emploi temporairement vacant d'une durée inférieure ou égale à 15 semaines à raison de 13/26eme temps par semaine– Période du 01.09.2016 au 30.09.2016 – R.E. – Ratification
23	.	ENSEIGNEMENT - Désignation d'un instituteur primaire à titre temporaire intérimaire dans un emploi non vacant d'une durée inférieure à 15 semaines a raison de 02/24eme temps par semaine– Période du 1er septembre 2016 au 30 septembre 2016 – en remplacement de L.R. en congé pour prestations réduites du 1er novembre 2015 au 31 octobre 2016 – L.F. – Ratification
24	.	ENSEIGNEMENT - Désignation d'un instituteur primaire à titre temporaire intérimaire dans un emploi non vacant d'une durée inférieure à 15 semaines à raison de 04/24eme temps par semaine– Période du 1erseptembre 2016 au 30 septembre 2016 – en remplacement de D.J. en congé pour prestations réduites du 1er septembre 2016 au 31 aout 2017 – L.F. – Ratification

25	.	ENSEIGNEMENT - Désignation d'un instituteur primaire à titre temporaire intérimaire dans un emploi non vacant d'une durée inférieure à 15 semaines à raison de 06/24eme temps par semaine- Période du 1er septembre 2016 au 30 septembre 2016 – en remplacement de L.C. en congé pour prestations réduites du 1er septembre 2016 au 31 août 2017 – L.F. – Ratification
26	.	ENSEIGNEMENT - Désignation d'un instituteur primaire à titre temporaire intérimaire dans un emploi non vacant d'une durée inférieure à 15 semaines à raison de 06/24eme temps par semaine- Périodes « Arena P1-P2 » du 1er septembre 2016 au 30 septembre 2016 – L.F. – Ratification
27	.	ENSEIGNEMENT - Désignation d'une institutrice maternelle à titre temporaire stable dans un emploi non vacant d'une durée inférieure à 15 semaines – à raison de 26/26e temps par semaine pour la période du 21 septembre 2016 au 30 septembre 2016 – en remplacement de P.L. en accident de travail – K.H. – Ratification
28	.	ENSEIGNEMENT - Désignation d'une institutrice maternelle à titre temporaire stable dans un emploi temporairement vacant d'une durée supérieure à 15 semaines à raison de 13/26eme temps par semaine - Période du 3 octobre 2016 au 30 juin 2017 – O.A. - Ratification
29	.	ENSEIGNEMENT - Désignation d'une institutrice maternelle à titre temporaire intérimaire dans un emploi non vacant à raison de 26/26e temps par semaine - Période du 3 octobre au 18 avril 2017 en remplacement de E.R., en écartement ou mesure de la protection de la maternité – D.P. - Ratification
30	.	ENSEIGNEMENT - Désignation d'un maître spécial d'éducation physique à titre temporaire intérimaire dans un emploi temporairement vacant d'une durée supérieure à 15 semaines – à raison de 4/24eme temps par semaine – Période du 3 octobre au 30 juin 2017– en remplacement de J.S., titulaire, en congé pour interruption de carrière à raison de 4/24e la période du 01 septembre 2016 au 31 août 2017 – D.D. – Ratification
31	.	ENSEIGNEMENT - Désignation d'un instituteur primaire à titre temporaire intérimaire dans un emploi non vacant d'une durée inférieure à 15 semaines à raison de 02/24eme temps par semaine- Période du 3 octobre 2016 au 31 octobre 2016 – en remplacement de L.R. en congé pour prestations réduites du 1er novembre 2015 au 31 octobre 2016 – L.F. – ratification
32	.	ENSEIGNEMENT - Désignation d'un instituteur primaire à titre temporaire intérimaire dans un emploi non vacant d'une durée supérieure à 15 semaines à raison de 04/24eme temps par semaine- Période du 3 octobre 2016 au 30 juin 2017 – en remplacement de D.J. en congé pour prestations réduites du 1er septembre 2016 au 31 août 2017 – L.F. – Ratification

33	.	ENSEIGNEMENT - Désignation d'un instituteur primaire à titre temporaire intérimaire dans un emploi non vacant d'une durée supérieure à 15 semaines à raison de 06/24eme temps par semaine- Période du 3 octobre 2016 au 30 juin 2017 – en remplacement de L.C. en congé pour prestations réduites du 1er septembre 2016 au 31 août 2017 – L.F. – Ratification
34	.	ENSEIGNEMENT - Désignation d'un instituteur primaire à titre temporaire intérimaire dans un emploi non vacant d'une durée supérieure à 15 semaines à raison de 06/24eme temps par semaine- Périodes « Arena P1-P2 » du 3 octobre 2016 au 30 juin 2017 – L.F. – Ratification
35	.	ENSEIGNEMENT - Désignation d'une institutrice maternelle à titre temporaire stable dans un emploi non vacant d'une durée inférieure à 15 semaines – à raison de 26/26e temps par semaine pour la période du 21 septembre 2016 au 14 octobre 2016 – en remplacement de P.L., en accident de travail – K.H. – Ratification
36	.	ENSEIGNEMENT - Désignation d'une institutrice primaire à titre temporaire intérimaire dans un emploi non vacant d'une durée inférieure à 15 semaines – à raison de 24/24e temps par semaine pour la période du 12 octobre 2016 au 21 octobre 2016 – en remplacement de M-L. P., en congé de maladie du 12 octobre 2016 au 21 octobre 2016 – B.M. – Ratification
37	.	ENSEIGNEMENT - Désignation d'une institutrice maternelle à titre temporaire intérimaire dans un emploi non vacant d'une durée inférieure à 15 semaines – à raison de 26/26e temps par semaine pour la période du 13 octobre 2016 au 19 octobre 2016 – en remplacement de I.P., en congé de maladie du 13 octobre 2016 au 19 octobre 2016 – D.M. – Ratification

3 POINTS SUPPLEMENTAIRES CONSEIL COMMUNAL DU 27.10.2016 :

Achat par la commune de vélos électriques dans la plus grande improvisation

Projet d'extension de l'école d'Ohey

Etat d'avancement du logement d'urgence

CONVOCATION DU CONSEIL COMMUNAL

Conformément à l'article L1122-12 du Code de la Démocratie Locale et de la Décentralisation, nous avons l'honneur de convoquer Madame/Monsieur le Conseiller, à la SEANCE du CONSEIL qui aura lieu le jeudi 24 novembre 2016 à 19h30 de relevée, en la Salle du Conseil communal et dont l'ordre du jour est le suivant :

Séance publique		
1	.	COMMUNICATIONS de Monsieur le Bourgmestre.
2	.	PROCES-VERBAL de la séance du 27 octobre 2016 – Approbation
3		ADMINISTRATION GENERALE - Prestation de serment d'une employée communale – Caisse permis de conduire et passeports – Madame Karin Renotte
4	.	SYSTEMES DE COMMUNICATION - Information
5	.	ADMINISTRATION GENERALE – Non approbation de la redevance pour prise en charge des frais occasionnés dans le cadre du placement d'un miroir sur la voirie pour usage privé – Prise d'acte
6	.	FINANCES – Règlement-redevance pour la prise en charge des frais occasionnés dans le cadre du placement d'un miroir sur la voirie pour usage privé- Taux – Durée - Décision
7	.	LOGEMENT - Aménagement d'un logement social à Jallet - Approbation des plans d'aménagement, des conditions et du mode de passation - Décision
8	.	BEP – Points inscrits à l'ordre du jour de l'Assemblée générale ordinaire du mardi 13 décembre 2016 - Décision
9	.	BEP EXPANSION ECONOMIQUE – Points inscrits à l'ordre du jour de l'Assemblée générale ordinaire du mardi 13 décembre 2016 - Décision
10	.	BEP ENVIRONNEMENT – Points inscrits à l'ordre du jour de l'Assemblée générale ordinaire du mardi 13 décembre 2016 - Décision
11	.	BEP CREMATORIUM – Points inscrits à l'ordre du jour de l'Assemblée générale ordinaire du mardi 13 décembre 2016 - Décision
12	.	AIEG - Points inscrits à l'ordre du jour de l'Assemblée générale ordinaire du mardi 15 décembre 2016 - Décision
13	.	INASEP – points inscrits à l'ordre du jour de l'Assemblée générale ordinaire du mercredi 21 décembre 2016 - Décision
14		INASEP – points inscrits à l'ordre du jour de l'Assemblée générale extraordinaire du mercredi 21 décembre 2016 - Décision
15	.	IMAJE – points inscrits à l'ordre du jour de l'Assemblée générale ordinaire du lundi 12 décembre 2016 - Décision
Séance à huis clos		
16	.	ENSEIGNEMENT – Désignation d'une institutrice maternelle à titre temporaire stable dans un emploi non vacant d'une durée inférieure à 15 semaines – à raison de 26/26ième temps par semaine pour la période du 17 octobre 2016 au 24 octobre 2016 – en remplacement de P.L. en accident de travail – K.H. - Ratification

17	.	ENSEIGNEMENT – Désignation d'un maître de religion orthodoxe à titre temporaire stable dans un emploi temporairement vacant d'une durée supérieure à 15 semaines à raison de 1/24 ^{ième} temps par semaine – Période du 4 octobre 2016 au 30 juin 2017 – G.C. - Ratification
18	.	ENSEIGNEMENT – Désignation d'une institutrice maternelle à titre temporaire intérimaire dans un emploi temporairement vacant d'une durée supérieure à 15 semaines, à raison de 13/26 ^{ième} temps par semaine – Période du 1 ^{ier} octobre 2016 au 30 juin 2017 – R.E. - Ratification
19	.	ENSEIGNEMENT – Désignation d'une institutrice maternelle à titre temporaire intérimaire dans un emploi non vacant d'une durée inférieure à 15 semaines, à raison de 26/26 ^{ième} temps par semaine – Période du 20 octobre 2016 au 21 octobre 2016 – en remplacement de I.P. en congé de maladie du 13 octobre 2016 avec prolongation jusqu'au 21 octobre 2016 – D.M. - Ratification
20	.	ENSEIGNEMENT – Désignation d'un maître CPC « Cours de philosophie et citoyenneté » à raison de 12/24 ^{ième} temps par semaine et d'un maître EPC « Education philosophique et citoyenneté » à raison de 3/24 ^{ième} temps par semaine, à titre temporaire stable dans un emploi temporairement vacant d'une durée supérieure à 15 semaines – Période du 1 ^{ier} octobre 2016 au 30 juin 2017 – V.C. - Ratification
21	.	ENSEIGNEMENT - Désignation d'un maitre CPC « cours de philosophie et citoyennete » à titre temporaire stable dans un emploi temporairement vacant d'une durée supérieure à 15 semaines à raison de 2/24 ^{ième} temps par semaine – Période du 1 ^{ier} octobre 2016 au 30 juin 2017 – L.F. - Ratification
22	.	ENSEIGNEMENT - Désignation d'une institutrice maternelle à titre temporaire intérimaire dans un emploi non vacant d'une durée inférieure à 15 semaines, à raison de 26/26 ^{ième} temps par semaine – Période du 24 octobre 2016 au 28 octobre 2016 – en remplacement de I.P., en congé de maladie du 13 octobre 2016 avec prolongation jusqu'au 28 octobre 2016 – D.M. – Ratification
23	.	ENSEIGNEMENT - Désignation d'une institutrice primaire à titre temporaire intérimaire dans un emploi non vacant d'une durée inférieure à 15 semaines, à raison de 24/24 ^{ième} temps par semaine – Période du 20 octobre 2016 au 28 octobre 2016 – en remplacement de F.P. en congé de maladie du 20 octobre 2016 au 28 octobre 2016 – V.A. - Ratification
24	.	ENSEIGNEMENT – Rentrée en fonction d'une institutrice maternelle à titre définitif à raison de 13/26 ^{ième} temps par semaine et temporaire intérimaire dans un emploi temporairement vacant d'une durée supérieure à 15 semaines, à raison de 13/26 ^{ième} temps par semaine – A partir du 4 octobre 2016 – R.E. - Ratification

25	.	ENSEIGNEMENT - Désignation d'une institutrice maternelle à titre temporaire intérimaire dans un emploi non vacant, à raison de 26/26ième temps par semaine – Période du 4 octobre 2016 au 14 octobre 2016 – en remplacement de E.R., en congé de repos en référence au terme de son écartement, du 4 octobre 2016 au 14 octobre 2016 – D.P. - Ratification
26	.	ENSEIGNEMENT - Désignation d'une institutrice maternelle à titre temporaire stable dans un emploi temporairement vacant d'une durée supérieure à 15 semaines, à raison de 13/26ième temps par semaine – Période du 17 octobre 2016 au 30 juin 2017 – D.P. - Ratification
27	.	ENSEIGNEMENT - Désignation d'une institutrice primaire à titre temporaire intérimaire dans un emploi non vacant d'une durée inférieure à 15 semaines, à raison de 24/24ième temps par semaine – Période du 26 octobre 2016 au 27 janvier 2017 – en remplacement de C.R. en congé de maladie du 26 octobre 2016 au 27 janvier 2017 – B.M. - Ratification
28	.	ENSEIGNEMENT - Désignation d'une institutrice primaire à titre temporaire intérimaire dans un emploi non vacant d'une durée inférieure à 15 semaines à raison de 24/24eme temps par semaine – Période du 7 novembre 2016 au 30 novembre 2016 – en remplacement de F.P. en congé de maladie du 20 octobre 2016 avec une prolongation au 30 novembre 2016 – V.A. – Ratification

3 POINTS SUPPLEMENTAIRES CONSEIL COMMUNAL DU 24.11.2016 :

Interpellation du Collège sur les problèmes récurrents de distribution d'eau rencontrés sur le territoire de la Commune

Proposition d'inscription de la gestion des bois communaux en sylviculture Pro Silva

Proposition de Règlement taxe instaurant une taxe annuelle sur les éoliennes destinées à la production industrielle d'électricité sur le territoire de la Commune d'Ohey

REUNIONS DES FABRIQUES D'EGLISE DE L'ENTITE D'OHEY (EN DECEMBRE 2015-2016)

RÉUNION DU 4 DÉCEMBRE 2015 À 9H30 EN LA SALLE DU CONSEIL COMMUNAL PLACE ROI BAUDOUIN, 80 À S350 OHEY.

Ordre du jour :

Désignation des représentants de chaque fabrique d'église pour faire partie du groupe de travail

Approbation de la version finale de la convention pluriannuelle entre la commune d'Ohey et les établissements chargés de la gestion du temporel du culte

Divers

RÉUNION DU 11ER AVRIL 2016 À 8H30 EN LA SALLE DU CONSEIL COMMUNAL PLACE ROI BAUDOVIN, 80 À

36 5350 OHEY.

Ordre du jour :

Approbation du procès-verbal de la réunion du 4 décembre 2015 ;

Convention pluriannuelle entre la commune d'Ohey et les établissements chargés de la gestion du temporel du culte – Etat d'avancement

Synergies en terme de marchés publics

Comité d'accompagnement – Travaux et calendrier

Modalités de dépôt des comptes et budgets – Rappel procédure – Échéance Divers

RÉUNION DU 17 JUIN 2016 À 8H45 EN LA SALLE DU CONSEIL COMMUNAL PLACE ROI BAUDOVIN, 80 À

5350 OHEY

Présentation logiciels gestion des Fabriques d'églises

RÉUNION DU 24 JUIN 2016 À 9H00 EN LA SALLE DU CONSEIL COMMUNAL PLACE ROI BAUDOVIN, 80 À

5350 OHEY

Ordre du jour :

Budget 2017 – Présentation de la circulaire budgétaire ;

Projet de décret relatif à la reconnaissance et aux obligations des cultes reconnus par Lionel Naomé

Convention pluriannuelle – état de la situation

Divers

RÉUNION DU 30 SEPTEMBRE 2016 À 11H00 EN LA SALLE DU CONSEIL COMMUNAL PLACE ROI BAUDOVIN,

80 À 5350 OHEY

Signature de la convention pluriannuelle

Intercollèges

Le Collège d'Ohey a participé en 2016 aux intercollèges suivants :

Date	Objet
24 mars 2016	Projet pilote d'actualisation de la voirie communale
6 septembre 2016	Projet VICIGAL – PCDR Trans-communal

Comité de direction

Suite aux nouvelles obligations liées à la réforme des grades légaux, le comité de direction, composé du directeur financier et du directeur général s'est réuni à 5 reprises pendant la période de référence pour 2016, à savoir :

Date	Objet
10/12/2015	Budget 2016
10/05/2016	MB 1/2016
29/08/2016	Organisation générale, en commun avec le CPAS
11/10/2016	MB 2/2016
12/12/2015	Budget 2016, en commun avec le CPAS

Commission communale

La commission communale s'est réunie à 4 reprises en 2016.

Date	Objet
4/02/2016	Enseignement
14/04/2016	Enseignement
3/06/2016	Enseignement
28//11/2016	Budget 2017

POPULATION

38

Le nombre d'habitants est toujours en augmentation sur l'entité d'Ohey. Depuis l'année 2015 nous avons dépassé les 5.000 citoyens.

Nombre d'habitants au 31/10/2015 : 5.032

Nombre d'habitants au 01/01/2016 : 5.026

Nombre d'habitants au 30/11/2016 : 5.011 (mais 33 personnes sont en instance d'inscription)

Nombre d'habitants par section au 30/11/2016

- ★ OHEY 1769 (912 femmes + 855 hommes)
- ★ PERWEZ522 (250 femmes + 262 hommes)
- ★ HAILLOT1500 (715 femmes + 785 hommes)
- ★ GOESNES247 (130 femmes + 117 hommes)
- ★ EVELETTE 727 (373 femmes + 354 hommes)
- ★ JALLET246 (114 femmes + 132 hommes)

EVOLUTION DE LA POPULATION

2006 = 4.292 2007 = 4.325 2008 = 4.468 2009 = 4.478 2010 = 4.533 2011 = 4.700
2012 = 4.802 2013 = 4.851 2014 = 4.957 2015 = 4981 2016 = 5032 30/11/2016 = 5011 +33
personnes en instance d'inscription. (5044)

Statistique de la population par groupes d'âge :

De 0 à 19 ans =1303 De 20 à 39 ans =1298 De 40 à 59 ans =1375 De 60 à 79 ans =874 De 80 ans et plus=161

Nombre de ménages domiciliés sur l'entité d'OHEY :

Au 30/11/2016 = 2001 ménages (mais 21 ménages sont en instance d'inscription) contre 1.994 en 2015

	2016	2015
Ménages « isolés » :	563	558
Ménages composés de 2 personnes :	629	609
Ménages composés de 3 personnes :	321	327
Ménages composés de 4 personnes :	305	313
Ménages composés de 5 personnes :	123	126
Ménages composés de 6 personnes :	44	45
Ménages composés de 7 personnes :	9	7

Ménages composés de 8 personnes : 4 7

Ménages composés de 9 personnes : 3 2

Evolution de la population par ménage

Ménages isolés

Ménages composés de 2 personnes

Ménages composés de 3 personnes et plus

Inscriptions sur la Commune : Entre le 01/12/2015 et le 30/11/2016, il y a eu 210 ménages inscrits (plus 22 en instance d'inscription)

Cela fait 388 personnes qui sont inscrites et 28 personnes qui sont en instance d'inscription.

Mutations internes : 51 ménages ont effectué un changement de domicile tout en restant inscrits sur l'entité d'OHEY.

Sorties : Entre le 01/12/2015 et le 30/11/2016 : 233 ménages ont quitté l'entité d'Ohey (dont 9 radiations d'office et 8 départs pour l'étranger).

Cela fait 364 personnes qui sont parties dont 14 radiations d'office et 8 départs pour l'étranger.

Etrangers: Statistique sur les nationalités étrangères : 98 citoyens étrangers domiciliés sur l'entité d'Ohey.

RENUMEROTATION DES RUES DE L'ENTITE

Après avoir dans le courant de l'année 2015 renuméroté les rues : rue Trou du Loup à Ohey et rue du Moulin à Ohey et à Haillot, l'Administration Communale d'Ohey vient de renuméroter, dans le courant du mois de juin, la rue du Village à Perwez et de créer quatre nouveaux noms de rues (rue Saint Raboni, rue du Pré Magnette, rue du Batis du Moulin et rue Fernand Bourgeois).

Plus ou moins 160 citoyens ont été enregistrés au registre national pour la nouvelle numérotation de la rue du Village.

Début 2017, la renumérotation de la rue de Ciney à Ohey sera également effective et la renumérotation de la rue Saint-Mort à 5351 Haillot sera en préparation.

TAXE SUR L'ENLEVEMENT DES DECHETS MENAGERS

Le Collège Communal a arrêté les rôles de taxe sur l'enlèvement des déchets ménagers :

2ème partie 2015 au montant de : 42.043,76 euro

Taxe annuelle forfaitaire 2016 au montant de : 169.380 euro

Cartes d'identité

40 Nombre de cartes d'identité demandées - Période du 01er novembre 2015 au 30 novembre 2016

	Année 2015		Année 2016
- de 12 ans	176	- de 12 ans	180
À partir de 12 ans	892	À partir de 12 ans	1250
Etrangers	24	Etrangers	21
Urgence	12 (7 adultes – 3 enfants et 2 étrangers)	Urgence	8 (Adultes)
Total	1104	Total	1459
Demande de nouveaux codes PIN/PUK	169	Demande de nouveaux codes PIN/PUK	88
Envoi convocations CI		Envoi convocations CI	1181
Envoi rappel codes PIN/PUK non venu chercher		Envoi rappel codes PIN/PUK non venu chercher	40
Envoi rappel CI Non venu chercher		Envoi rappel CI Non venu chercher	16
Activations CI		Activations CI	1320
Photos refusées		Photos refusées	7

Permis de conduire

Nombre de permis demandés - Période du 01er novembre 2015 au 30 novembre 2016

	2015		2016
Permis provisoires		Permis provisoires	
36 mois	62	36 mois	81
36mois > 18 mois	06	36 mois > 18 mois	7
18 mois	02	18 mois	13
BE	02	BE	7
A1	00	A1	1
A	03	A	3
Total	75	Total	112

	2015		2016
Permis		Permis	
Examens réussis (01/11)	78	Examens réussis (01/11)	91
Vols (08/51)	09	Vols (08/51)	6

Pertes (08/51)	19	Pertes (08/51)	26
Destruction (08/52)	00	Destruction (08/52)	0
Photo non ressemblante (08/53)	01	Photo non ressemblante (08/53)	1
Echange permis européen (01/12)	01	Echange permis européen (01/12)	5
Echange permis non européen (01/35)	00	Echange permis non européen (01/35)	01
Sélection sans CAP (01/14)	01	Sélection sans CAP (01/14)	0
Permis C+E (01/16)	03	Permis C+E (01/16)	0
Echange permis non européen (01/19)	00	Echange permis non européen (01/19)	0
Renouvellement (01/40)	186	Renouvellement (01/40)	119
Sélection médicale (01/41)	29	Sélection médicale (01/41)	41
Extension code 95 (01/45) Nouveau en 2015	09	Extension code 95 (01/45)	28
Déchéance (01/72)	03	Déchéance (01/72)	6
Code 372 pour avoir permis A1 (01/30)	01	Code 372 pour avoir permis A1 (01/30)	0
Raisons administratives	00	Raisons administratives	5
Permis internationaux en carton	27	Permis internationaux en carton	9
Total	367	Total	338

ETAT-CIVIL

PASSEPORTS DÉLIVRÉS ENTRE LE 1ER NOVEMBRE 2015 ET LE 30 NOVEMBRE 2016:

Passeports adultes:141 (dont 9 en urgence)

Passeports de moins de 12 ans: 43

Total: 184

RÔLE DES SECONDES RÉSIDENCES EXERCICE 2016

Situation au 01/01/2016 : 52 secondes résidences répertoriées sur l'entité d'Ohey réparties comme suit :

- ★ Evelette: 21
- ★ Ohey: 9
- ★ Haillot: 12
- ★ Perwez: 1
- ★ Goesnes: 8
- ★ Jallet:1

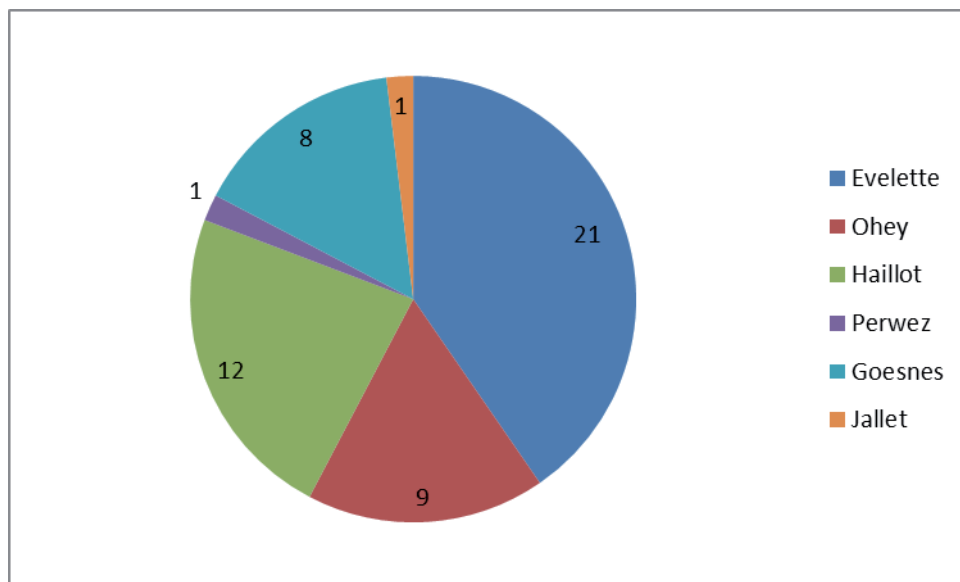

ETAT CIVIL DU 1ER NOVEMBRE 2015 AU 30 NOVEMBRE 2016

- ★ Naissances 46
- ★ Mariages 17
- ★ Décès 35
- ★ Divorces 6

- ★ Séparations de corps 0
- ★ Reconnaissances prénatales 23
- ★ Adoptions 1
- ★ Reconnaissances 0
- ★ Acquisition nationalité belge par naturalisation 1
- ★ Acquisition nationalité belge par déclaration 2
- ★ Déclaration choix de nom 0
- ★ Acte naissance dans la commune 0
- ★ Transcription naissance 0
- ★ Transcription arrêté ministériel de changement de prénom 0
- ★ Déclarations de cohabitation légale 15
- ★ Déclarations de cessation de cohabitation légale 2
- ★ Modification du régime matrimonial 0
- ★ Déclarations de dernières volontés quant au mode de sépulture 8
- ★ Déclarations anticipées relative à l'euthanasie 3
- ★ Déclarations concernant le don d'organes 14

NOMBRE DE NAISSANCES DE 2011 À 2015

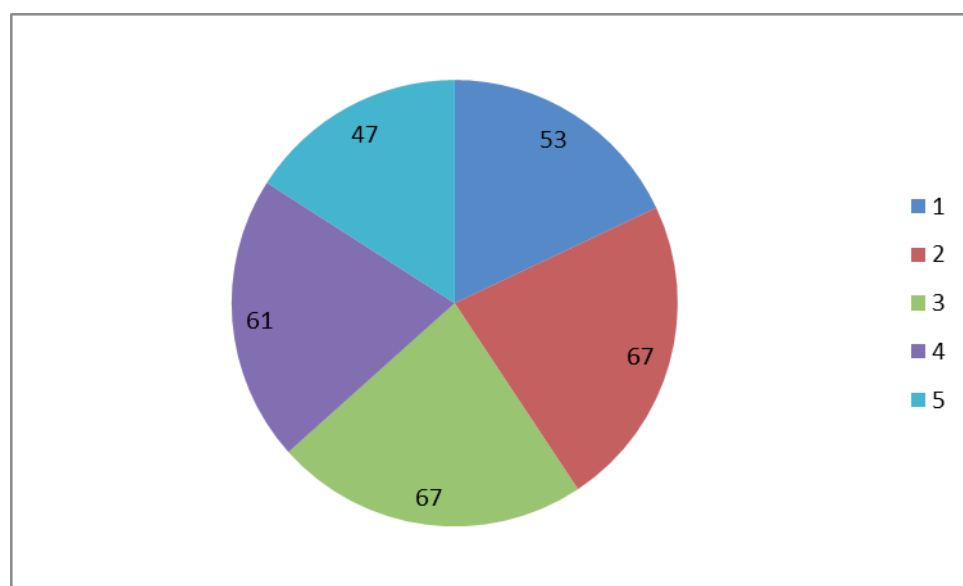

- ★ 2011 53
- ★ 2012 67
- ★ 2013 67
- ★ 2014 61
- ★ 2015 47

NOMBRE DE MARIAGES DE 2011 À 2015

44

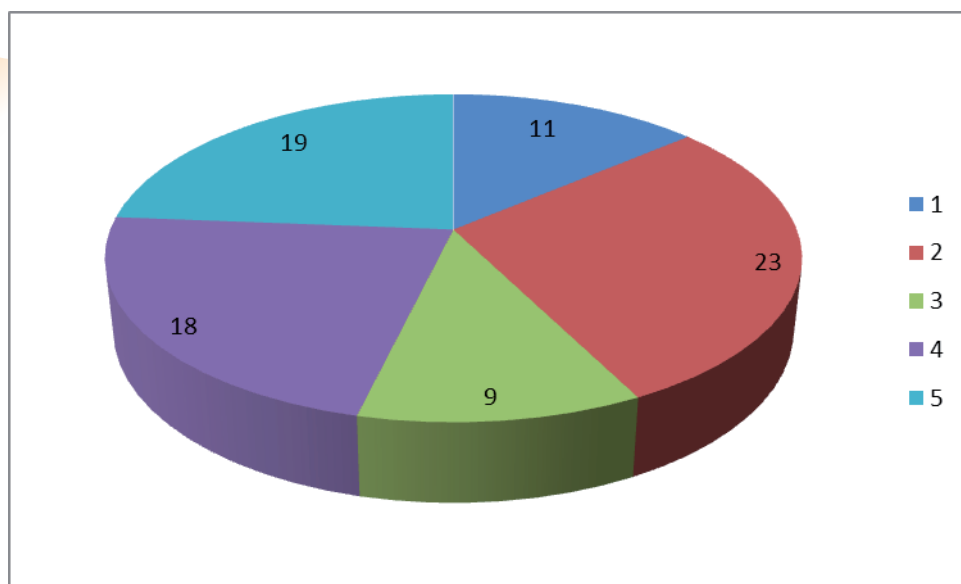

- ★ 2011 19
- ★ 2012 11
- ★ 2013 23
- ★ 2014 9
- ★ 2015 18

NOMBRE DE TRANSCRIPTIONS DE DIVORCES DE 2011 À 2015

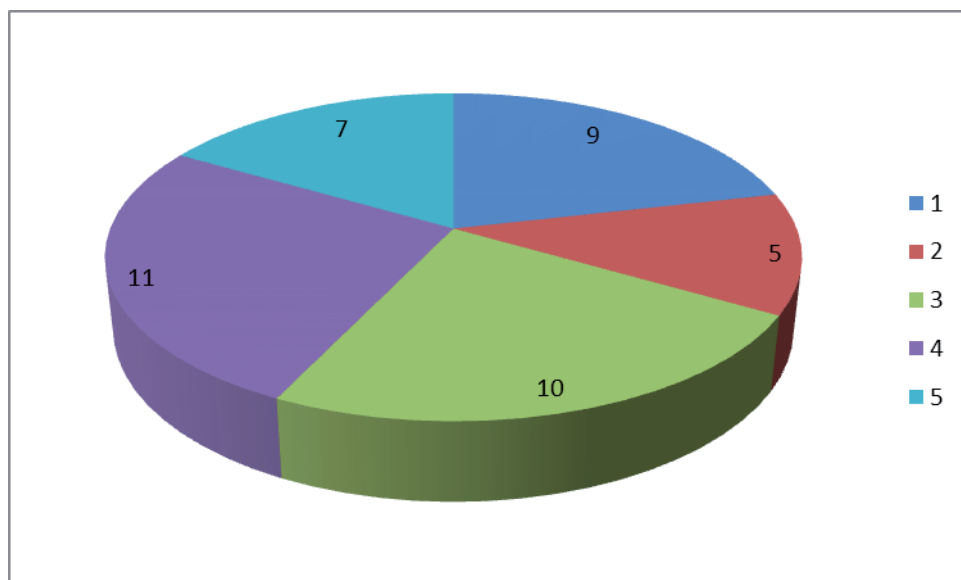

- ★ 2011 7
- ★ 2012 9
- ★ 2013 5
- ★ 2014 10
- ★ 2015 11

NOMBRE DE PERSONNES DÉCÉDÉES SUR LE TERRITOIRE DE L'ENTITÉ DE 2011 À 2015

45

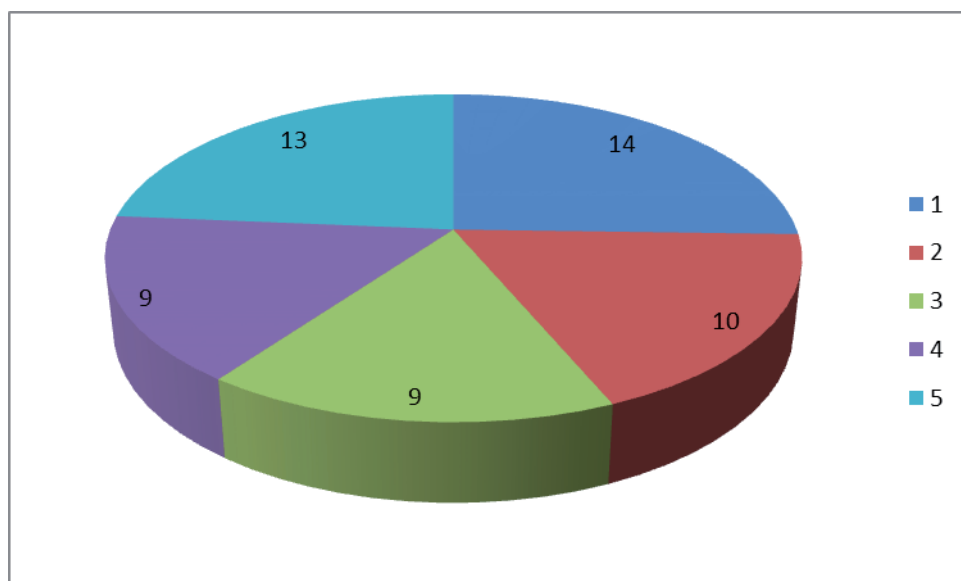

- ★ 2011 13 personnes
- ★ 2012 14 personnes
- ★ 2013 10 personnes
- ★ 2014 9 personnes
- ★ 2015 9 personnes

Liste des naissances entre le 1er novembre 2015 et le 30 novembre 2016

- ★ Gillet Armand, fils de Frédéric et de Martin Aude, Haillot
- ★ Conrardy Lyna, fille de Michaël et de Vrancken Valérie, Ohey
- ★ Van Eyken Zoé, fille de Sébastien et de Brose Vanessa, Haillot
- ★ Macors Théa, fille de Jérémy et de Renson Pauline, Haillot
- ★ Decallais Jacob, fils de Cécile, Ohey
- ★ Weibel Soan, fils de Thierry et de Marlet Annélie, Haillot
- ★ Vanhulst Pirard Léopold, fils de Jean-Philippe et de Pirard Adèle, Evelette
- ★ Degraux Martin, fils de Michaël et de Kallen Laurence, Jallet
- ★ Delbrassinne Inès, fille de Mathieu et de Claude Elisabeth, Evelette
- ★ Ista Olivia, fille de Julien et de Gérard Aurélie, Ohey
- ★ Ricottone Valentino, fils de Salvatore et de Durant Cindy, Ohey
- ★ Wéber Lya, fille de Cédric et de Guidez Magali, Haillot
- ★ Ligot Celia, fille de Geoffrey et de Lara Folleco Martha, Ohey
- ★ Galas Théa, fille de Lionel et de Coosemans Sandra, Perwez
- ★ Guns Leclercq Pablo, fils de Robin et de Coline, Jallet
- ★ Louis Zoé, fille de Jean-François et de Louis Aurélie, Perwez
- ★ Lajot Antoine, fils de Dany et de Gilson Amélie, Evelette
- ★ Belaire Louana, fille de Loïc et de Lambert Annick, Haillot
- ★ Lahaut Louis, fils de Steve et de Boigelot Jessica, Haillot
- ★ Malherbe Syana, fille de Christopher et de Thys Anaïs, Haillot

- ★ Laval Arthur, fils de Nicolas et de Arnold Mélissa, Haillot
- ★ D'alessandro Lou, fille de Fabio et de Hiernaux Perrine, Goesnes
- ★ Depaye Mia, fille de Quentin et de Rodberg Mélanie, Ohey
- ★ Petit Thibaut, fils de Jonathan et de Mottin Ludivine, Perwez
- ★ Kreeft Alexia, fille de Vincent et de Van Branteghem Mélissa, Ohey
- ★ Philippe Violette, fille de Olivier et de Rusmont Stéphanie, Haillot
- ★ Nélis Heidi, fille de Grégoire et de Vanderzwalmen Laurence, Goesnes
- ★ Debruyne Daymon, fils de Jean et de Kempfer Perle, Perwez
- ★ Boigelot Juliette, fille de Gaëtan et de Tourneur Sophie, Perwez
- ★ Goffinet Albane, fille de Ladislas et de de Crombrugge de Picquendaele Hélène, Evelette
- ★ Selvais Romane, fille de Jean-Marc et de Ouattara Mariam, Ohey
- ★ Dardenne Lucie, fille de Jean-Noël et de Delcourt Audrey, Ohey
- ★ Besure Giulia, fille de Brice et de Navez Tiffany, Haillot
- ★ Denis Téo, fils de Johan et de Lejeune Marjorie, Jallet
- ★ Depaye Milo, fils de Julien et de Pirson Stéphanie, Ohey
- ★ Malherbe Lou, fils de Geoffrey et de Mathieu Allyson, Perwez
- ★ Hance Legros Ophelia, fille de Michael et de Christina, Haillot
- ★ Planche Mathias, fils de Joël et de Noppe Jessica, Ohey
- ★ De Koninck Capucine, fille de Dimitri et de Septon Jessica, Haillot
- ★ Bertrand Mila, fille de François et de Henin Mélanie, Ohey
- ★ Gobbe Maudoux Léo, fils de Antoine † de Yague-Sanz Jeanne, Haillot
- ★ Michigan Amélie, fille de Christophe et de Gillet Caroline, Haillot
- ★ Chouffart Milo, fils de Quentin et de Tambour Manon, Perwez
- ★ Collet Eline, fille de Pierre-Emmanuel et de Frankiniouille Sophie, Haillot
- ★ Troussart Léanne, fille de Kevin et de Liard Marine, Perwez
- ★ Paulus Noé, fils de Quentin et de Michaux Stéphanie, Haillot
- ★ Boland Noah, fils de Jérôme et de Januleviciüté Gintaré, Jallet
- ★ Boland Victoria, fille de Jérôme et de Januleviciüté Gintaré, Jallet
- ★ Chouffart Loryck, fils de Julien et de Malherbe Aurélie, Perwez
- ★ Vromman Luca, fils de Cédric et de Deuxant Aurélie, Haillot
- ★ Lambotte Lou, fille de Maxim et de Dubuisson Elena, Ohey
- ★ Renson Emy, fille de Laurent et de Maréchal Jessica, Ohey
- ★ Liste des mariages entre le 1er novembre 2015 et le 30 novembre 2016
- ★ Mouton Fabian de Perwez et De Becker Vanessa de Perwez
- ★ Jacquemart Pierre-Yves de Haillot et Walgraffe Delphine de Haillot
- ★ Vivier Robert de Jallet et Cupers Tania de Jallet
- ★ Crasson Guillaume de Neupré et Bodart Clarisse de Haillot
- ★ Wustenbergs Benjamin de Perwez et Didion Allisson de Perwez
- ★ Leboutte Noëlle d'Evelette et Dethier Laetitia d'Evelette
- ★ Lenoble Maxime de Haillot et Alexandre Charlotte de Haillot
- ★ Laurent Frédéric d'Ohey et Neuvens Sabine d'Ohey
- ★ Verbiest Christophe de Perwez et Stevens Florence de Perwez

- ★ Van Branteghem Xavier de Haillot et Marlier Edwina de Haillot
- ★ Bovy Geoffrey d'Evelette et Rodberg Aurélie d'Evelette
- ★ Frémalle Julien de Haillot et Beudart Charlotte de Haillot
- ★ Ronveaux Olivier de Haillot et Stoica Oana de Haillot
- ★ Poncin Laurent de Haillot et Vivier Ludivine de Haillot
- ★ Snyers antoine d'Ohey et Mouton Mélanie d'Ohey
- ★ Thonet Jean Luc d'Ohey et Henin Catherine d'Ohey
- ★ Deloyer Philippe de Haillot et Chabottaux Sophie de Haillot
- ★ Cremelie Bernard de Andenne et Carpent Isabelle de Haillot
- ★ Van Kerrebroeck Abel de Haillot et Diericx Jessica de Haillot

LISTE DES DÉCÈS ENTRE LE 1ER NOVEMBRE 2015 ET LE 30 NOVEMBRE 2016

- ★ Denblyden Olivier, Ohey
- ★ Hobe Jacques, époux de Laloux Noëlla, Haillot
- ★ Dinon Renée, veuve de Collard Théophile, Haillot
- ★ Hobe Barbara, Haillot
- ★ Prada Renzo, veuf de Meurrens Sophie, Ohey
- ★ Vehulst Maria, épouse de Cremers Jan, Evelette
- ★ Malherbe Jean Marie, Ohey
- ★ Henin Jacqueline, veuve de Docquier André, Haillot
- ★ Léonet René, veuf de Rodrique Renée, Ohey
- ★ Amiable Colette, épouse de Gaignage Eugène, Haillot
- ★ Mathot Nelly, veuve de Bily Jean Marie, Haillot
- ★ Hody Cathy, épouse de Collin Serge, Evelette
- ★ Sleurs Jean-Louis, époux de Fivet Jocelyne, Ohey
- ★ Poiret Jean-Jacques, époux de Emmerich Paricia, Ohey
- ★ Milquet René, Evelette
- ★ Pesesse Christian, Ohey
- ★ Gaignage Eugène, veuf de Amiable Colette, Haillot
- ★ Firre Yvet, veuf de Dumonceaux Andrée, Haillot
- ★ Collard Gérard, époux de Detraux Martha, Perwez
- ★ Demeure Nelly, veuve de Streeel René, Ohey
- ★ Henin Maxime, Ohey
- ★ Mazy Fernande, veuve de Minette Eugène, Perwez
- ★ Chouffart Claudy, époux de Bernard Nadine, Perwez
- ★ De Munter Eddy, Perwez
- ★ Franchimont Gisèle, veuve de Depaye André, Ohey
- ★ Heneaux Marie-Thérèse, veuve de Dive Albert, Haillot
- ★ Quoilin Denise, veuve de Del Fabbro Luigi, Ohey
- ★ Derauw Jacques, époux de Veys Claudine, Evelette
- ★ Micheroux Sophie, épouse de Brouir Jean-Marc, Haillot
- ★ Abraham Marcel, époux de Ronveaux Liliane, Ohey

- ★ Datchet Benoît, Haillot
- ★ Plenevaux Marie-Thérèse, veuve de Haniset Jacques, Ohey
- ★ Janssens Alexandre, veuf de Jerkov Nelly, Evelette
- ★ Scius Marie Thérèse, veuve de Thonet René, Ohey
- ★ Libert Cédric, époux de Lambert Christine, Evelette
- ★ Fadeur Grégory, Evelette
- ★ Pierre Céline, veuve de Vranken Jean René, Ohey
- ★ Beauduin Robert, époux de Lambotte Claire, Evelette
- ★ Dropsy Raymonde, épouse de Jadot Yvan, Haillot
- ★ Charlier Gilette, veuve de Basse Maurice, Perwez
- ★ Collart Léopold, veuf de Gilis Cécile, Ohey

CORPS ELECTORAL

(Elections simultanées du Parlement Européen, de la Chambre des Représentants et du Parlement Wallon. - Elections du 25 mai 2014)

Le nombre total est de 3713 électeurs dont :

- ★ 1842 hommes
- ★ 1871 femmes
- ★ 3684 belges résidant en Belgique
- ★ 8 belges résidant à l'étranger
- ★ 21 ressortissants UE

Répartition par section :

Ohey - Bureau n° 44 : 664 électeurs dont :

- ★ 656 belges résidant en Belgique
- ★ 4 belges résidant à l'étranger
- ★ 4 ressortissants UE

Ohey - Bureau n° 45 : 663 électeurs dont :

- ★ 654 belges résidant en Belgique
- ★ 3 belges résidant à l'étranger
- ★ 6 ressortissants UE

Haillot - Bureau n° 46 : 569 électeurs dont :

- ★ 564 belges résidant en Belgique
- ★ 1 belge résidant à l'étranger
- ★ 4 ressortissants UE

Haillot - Bureau 47 : 568 électeurs dont :

- ★ 566 belges résidant en Belgique
- ★ 0 belge résidant à l'étranger
- ★ 2 ressortissants UE

Perwez - Bureau 48 : 388 électeurs dont :

- ★ 387 belges résidant en Belgique
- ★ 0 belge résidant à l'étranger
- ★ 1 ressortissant UE

Goesnes & Jallet - Bureau 49 : 323 électeurs dont :

- ★ 323 belges résidant à l'étranger
- ★ 0 belge résidant à l'étranger
- ★ 0 ressortissant UE

Evelette - Bureau 50 : 538 électeurs dont :

- ★ 534 belges résidant en Belgique
- ★ 0 belge résidant à l'étranger
- ★ 4 ressortissant UE

LISTE DES JURES

- ★ BELAIRE Béatrice
- ★ BINAME Domnine
- ★ CALANDE Marielle
- ★ CLOSSET Yvan
- ★ COLLETTE Johan
- ★ COLSON Christelle
- ★ CORDIER François
- ★ De Decker Kim
- ★ De Lannoy Sylviane
- ★ DELMAS Daniel
- ★ DEPAYE Pierre-Yves
- ★ DIMBLON Dominique
- ★ DOMBRET Aurore
- ★ DUPONT Marc
- ★ ERNOULD Philippe
- ★ HAUSSE Michel
- ★ JACOB François
- ★ JACQUES Isabelle
- ★ KYMPERS Anne
- ★ LAGNEAU Jean-Marie
- ★ LENOBLE Maxime
- ★ LIXON Freddy
- ★ MALHERBE Cédric
- ★ MARZOK Tarek
- ★ MATHOT Françoise
- ★ MORIS Michèle
- ★ OOSTERS René

- ★ PAULET Jean-Marie
- ★ PETRY Viviane
- ★ PLUMIER Frédéric
- ★ REMY Bernadette
- ★ RENSON Anne
- ★ REYSER Etienne
- ★ SŒUR Christiane
- ★ STREEL Joseph
- ★ STREEL Marie-Louise
- ★ THIRION Vincent
- ★ VERRAVER Damien
- ★ VOLCKAERT Sarah
- ★ VOS Claire
- ★ WEIBEL Charles

Personnel en fonction

Catégorie :	Statutaires	Effectif	Equivalent tps plein
	1er trimestre 2016	8	7,8
	2ème trimestre 2016	8	7,8
	3ème trimestre 2016	8	7,8
	4ème trimestre 2016	8	7,8
	Moyenne	8	7,8
Catégorie :	Contractuels (y compris ACS 474)	Effectif	Equivalent tps plein
	1er trimestre 2016	5	4,1
	2ème trimestre 2016	5	4,1
	3ème trimestre 2016	5	3,9
	4ème trimestre 2016	5	4,1
	Moyenne	5	4,05
Catégorie :	A.P.E.	Effectif	Equivalent tps plein
	1er trimestre 2016	35	27,39
	2ème trimestre 2016	38	30,89
	3ème trimestre 2016	40	30,89
	4ème trimestre 2016	40	30,18
	Moyenne	38,25	29,84
Catégorie :	Enseignants	Effectif	Equivalent tps plein
	1er trimestre 2016	2	0,25
	2ème trimestre 2016	3	0,5
	3ème trimestre 2016	2	1,25
	4ème trimestre 2016	1	0,25
	Moyenne	2	0,56
Catégorie :	P.T.P.	Effectif	Equivalent tps plein
	1er trimestre 2016	3	2,6
	2ème trimestre 2016	3	2,6
	3ème trimestre 2016	3	2,6
	4ème trimestre 2016	3	2,6

	Moyenne	3	2,6
Catégorie :	Plan ACTIVA, SINE	Effectif	Equivalent tps plein
	1er trimestre 2016	3	2,12
	2ème trimestre 2016	3	2,12
	3ème trimestre 2016	3	2,13
	4ème trimestre 2016	2	1,33
	Moyenne	2,75	1,93
Catégorie :	Autres	Effectif	Equivalent tps plein
	1er trimestre 2016	1	0,02
	2ème trimestre 2016	1	0,52
	3ème trimestre 2016	1	0,04
	4ème trimestre 2016	1	0,04
	Moyenne	1	0,16
Total	Statutaires, Contractuels, APE, Temporaires :	Effectif	Equivalent tps plein
	1er trimestre 2016	48	39,29
	2ème trimestre 2016	51	42,79
	3ème trimestre 2016	53	42,59
	4ème trimestre 2016	53	42,08
	Moyenne	51,25	41,69

RÉPARTITION PAR SEXE :

- ★ Femmes 34
- ★ hommes 28

RÉPARTITION PAR ÂGE :

- ★ 20-40ans 25 agents
- ★ 40-60 ans 33 agents
- ★ 60-80 ans 4 agents

Personnel administratif affecté à l'Administration

Secrétariat général

Karin RENOTTE

Nathalie GREGOIRE
Cathy van de WOESTYNE
Secrétariat du Bourgmestre
Carole PISVIN
Population et état civil
Yvette WANSON
Marie-Christine RONVEAUX
Service comptabilité
Marjorie LEBRUN
Catherine HENIN
Service extra-scolaire
Anne COLLIGNON
Service marchés publics
Lisiane LEMAITRE
Service communication, sécurité publique, informatique et SIPPT
François JACOB
Service du personnel
Sonia Dubois
Développement/urbanisme
Caroline SETRUK
Anne-Marie MARECHAL
Marie COUMANS
Tiffanie FRENKEL
Mélissa DEPPEZ
Marcel HAULOT
Marc CRUCIFIX
Marie-Laurence JACQUERYE
Delphine GOETYNCK,
Thomas BROECKAERT
Agent extérieur Gesves
Marcel Haulot

Personnel ouvrier affecté au centre des travaux

Chef de Service
Florence JANNE
Fossoyeurs
Alain HELLA
Jean-Luc Bodart
Ouvriers
Pol Beghin

Christophe Beugnier
Jean-François Closquet
Fabrice Hoffman
Philippe Lambotte
Pascal Lambotte
Jérémy Moureaux
Maxime Paulus
Christopher Vandercame
Olivier Vermeersch
Cédric Weber
Tony Weber
Agents PTP
Laurent Lecoq
John Sarton
Lionel Hendrick
Accueillantes extra-scolaire Ecoles communales

Bénédicte LARIVIERE
Stéphanie GOMAND
Aurélie BAUDRY
Fabienne RENARD
Marie-France JADOT
Laetitia RIFLET
Service Nettoyage
Sylviane GEERAERTS
Patricia RENOIR
Dominique Gillard
Christine HONTOIRE
Fanny MALHERBE
Nancy Malherbe
Annick RODBERG
Nadine MAREE
Isabelle Temmerman

Personnel remplaçant et temporaire

ADMINISTRATION

- ★ Lambert Brigitte

SERVICE DES TRAVAUX

- ★ Christophe Beugnier
- ★ Cousin Philippe
- ★ Fontaine Jean-François
- ★ Lagravière Ludovic
- ★ Thonnart Damien
- ★ Service Entretien
- ★ Christel Gaspart

PERSONNEL ENSEIGNANT ENGAGÉ SUR FONDS PROPRES

- ★ Bernard Marine
- ★ Fransen Jeremy
- ★ Lambotte Benjamin
- ★ Legrand Frédéric
- ★ Oris Amélie
- ★ Tonglet Amélie

Plaine de vacance 2016

CHEF DE PLAINE

- ★ Lambotte Benjamin

MONITEURS

- ★ Alexandre Louisa
- ★ Closset Tilly
- ★ Collard Clémentine
- ★ Corra Victor
- ★ De Baere Gauthier
- ★ De Cuyper Loana
- ★ De Theux Florian
- ★ De Theux Géraud
- ★ De Theux Zoe
- ★ Delhaye Alexandre
- ★ Guiot Grégoire
- ★ Hilson Virginie
- ★ Hoffman Nicolas
- ★ Jadot Nicolas
- ★ Lebeau Justine

- ★ L'entrée Anthony
- ★ Leroy Caroline
- ★ Mathieu Sophie
- ★ Philips Adrien
- ★ Ravet Thibaut
- ★ Renson Florine
- ★ Vandercame Anthony
- ★ Vandercame Jonathan
- ★ Verlaine Simon
- ★ Vermeulen Océane

COMMUNICATION

Nombre de brochures «Inf'Ohey» éditées: 4

Nombre d'encarts parus dans «Andenne Potins»: 24

Nombre de Newsletter envoyées: 8

STATISTIQUES DE VISITE DU SITE INTERNET OHEY.BE

● Sessions

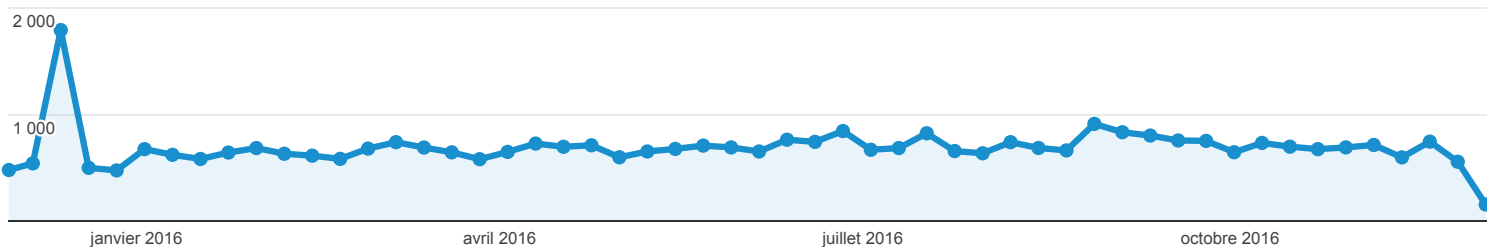

Sessions

37 156

Utilisateurs

25 635

Pages vues

85 047

Pages/session

2,29

Durée moyenne des sessions

00:01:28

Taux de rebond

62,35 %

% nouvelles sessions

66,25 %

■ New Visitor ■ Returning Visitor

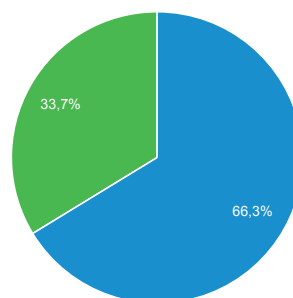

Langue	Sessions	% Sessions
1. fr	17 774	47,84 %
2. fr-be	12 117	32,61 %
3. fr-fr	4 064	10,94 %
4. en-us	1 205	3,24 %
5. en-gb	377	1,01 %
6. nl	353	0,95 %
7. nl-be	321	0,86 %
8. nl-nl	157	0,42 %
9. pt-br	109	0,29 %
10. en	98	0,26 %

STATISTIQUES DE LA PAGE FACEBOOK DE L'ADMINISTRATION COMMUNALE

Total des mentions «J'aime la Page» aujourd'hui : 430

Portée maximale: 12597

Portée moyenne: 152

GRAPHISME

Nombre de re



MARCHÉS PUBLICS

Réf.	Description	Estimation	Procédure	Offres introduites	Montant	Attribution	Attribué à	Montant commandé
NOLEV/LL	ACHAT DE MANUELS ET LOGICIELS SUBSIDIES PAR LA COMMUNAUTE FRANCAISE	€ 1.219,98	procédure négociée sans publicité					€ 1.19
	* Lot 1 (Manuels subsidiés)	€ 999,99	procédure négociée sans publicité	LA PA-RENTHESE	€ 987,67	12/21/2015	LA PA-RENTHESE, Rue des Carnes 24 à 4000 LIEGE	€ 98
	* Lot 2 (Logiciels subsidiés)	€ 219,99	procédure négociée sans publicité	VIEBAT SPRL (Mycomicro)	€ 209,50	12/21/2015	VIEBAT SPRL (Mycomicro), Rue du Presbytère 13 à 7110 Houdeng-Aimeries	€ 20
CSCH_ 2015-1009	Fourniture et installation d'un système de chauffage par radiateurs à eau, la régulation et le comptage d'énergie pour le bâtiment ILA Place Roi Baudouin 80A	€ 4.646,87	procédure négociée sans publicité	WILLEM CONFORT	€ 4.960,78	12/21/2015	WILLEM CONFORT, Rue du Vigna, 102 à 5300 SEILLES	€ 4.96
				GROSFILS J.M.	€ 6.790,60			

DI201402439	FINANCES - MARCHE PUBLIC DE SERVICES FINANCIERS - FINANCE- MENT DES INFRA- STRUCTURES SCOLAIRES DE L'ENSEI- GNEMENT OFFICIEL SUBVEN- TIONNE PAR LA COM- MUNAUTE FRANCAISE - FINANCE- MENT DES TRAVAUX D'EXTEN- SION DE L'ECOLE DE PERWEZ	€ 42.000,00	procédure négociée sans publi- cité	BELFIUS Banque	€ 0,00	12/21/2015	BELFIUS Banque, Boule- vard Pachéco, 44 à 1000 BRUXELLES	€ 0,00
2015-191	Fourniture et livraison de columbar- iums pour le cimetière d'Ohey	€ 5.000,00	procédure négociée sans publi- cité	Cop & Por- tier SA	€ 3.325,08	12/21/2015	Cop & Portier SA, rue des Awirs, 270 à 4420 Les Awirs	€ 3.325,08
				Palange Albert SPRL	€ 3.743,14			
CSCH-20150825	Variante n°1 : Portes et fenêtres en bois	€ 49.375,91	procédure négociée sans publi- cité	Ets BIAVA Georges SPRL	€ 46.260,72	12/30/2015	Ets BIAVA Georges SPRL, Rue Des Brulées 13, Bte 02 à 4218 Couthuin	€ 46.260,72
				PHENICKS SPRL	€ 73.540,32			
2015-186	FOURNITURE DE CARBU- RANT POUR VEHICULES ET MATERIEL ROULANT DURANT LA PERIODE DU 01 JANVIER 2016 AU 30 AVRIL 2016	€ 15.542,21	procédure négociée sans publi- cité					
	* Lot 1 (Fourniture de mazout rouge EXTRA pour matériel roulant)	€ 3.294,59	procédure négociée sans publi- cité	PIRAGRI SA	€ 0,04 (Réduction/l)	12/30/2015	PIRAGRI SA, Rue Drally 149 à 5350 OHEY	€ 3.294,59

	* Lot 2 (Fourniture de diesel)	€ 9.479,62	procédure négociée sans publicité	PIRAGRI SA	€ 0,12 (Réduction/l)	12/30/2015	TOTAL BELGIUM SA, Rue du Commerce 93 à 1040 BRUXELLES	€ 9.479,62
				TOTAL BELGIUM SA	€ 0,15 (Réduction/l)			
	* Lot 3 (Fourniture d'essence)	€ 2.768,00	procédure négociée sans publicité	TOTAL BELGIUM SA	€ 0,15 (Réduction/l)	12/14/2015	TOTAL BELGIUM SA, Rue du Commerce 93 à 1040 BRUXELLES	€ 2.768,00
FESTIVITES/NG	BUFFET POUR RECEPTION DU NOUVEL AN	€ 3.599,99	procédure négociée sans publicité	LA PETITE AUBERGE	€ 25,00 (Prix/...)	1/4/2016	Traiteur Annick BRASSEUR, Rue Inzéculot 16 à 5340 GESVES	€ 3.599,99
				Traiteur Annick BRASSEUR	€ 17,50 (Prix/...)			
TIGE DU CHENU	CHARGEMENT ET TRANSPORT DE PIERRES AU DEPOT COMMUNAL VERS LE CHEMIN «TIGE DU CHENU»	€ 2.541,00	procédure négociée sans publicité	DEPOORTER Christophe	€ 2.541,00	1/25/2016	DEPOORTER Christophe, rue Pont de Jallet, 62 à 5352 PERWEZ/OHEY	€ 2.541,00
EG-13-1221	TRAVAUX D'AMENAGEMENT DU NOUVEAU TRACE DU LIT DU RY DE LAMOTTE A L'AMONT DE LA N 921 A OHEY	€ 189.970,00	adjudication ouverte	EECOCUR sa	€ 163.695,83	2/1/2016	LEGROS SA, Rue des Pierrys 8 à 4160 ANTHISNES	€ 155.828,87
				MAGERAT SA	€ 194.946,85			
				Entreprises MELIN SA	€ 240.479,86			
				KRINKELS SA	€ 251.607,71			
				HALLOY SPRL Entreprises	€ 167.091,03			
				LEGROS SA	€ 155.828,87			
				ROBERTY SPRL	€ 222.373,13			
2015-188	Réparation de la toiture du clocher de l'église d'Haillet	€ 50.000,00	procédure négociée sans publicité	Bricteux André	€ 102.005,42	2/1/2016	Arcande SPRL, rue Jassogne, 6 à 5332 Crupet	€ 55.660,00
				Arcande SPRL	€ 55.660,00			
				DETHIER Toiture	€ 56.529,99			
				ABRAHAM Christian	€ 157.269,75			

				Michaël Morsaint SPRL	€ 71.613,85			
2016-195	ENTRETIEN DES VOIRIES EN 2016 - MISSION D'AUTEUR DE PRO- JET ET DE SUIVI DES TRAVAUX ET MISSION DE COORDINA- TION PROJET ET REALISA- TION	€ 10.000,00	procédure négociée sans publi- cité					
	* LOT 2 (Honoraires pour mission de coordina- tion projet et réalisation)	€ 3.000,00	procédure négociée sans publi- cité	SERVICE TECHNIQUE PROVINCIAL	0,4% (% d'hono- raires)	2/15/2016	SERVICE TECHNIQUE PROVINCIAL, Chaussée de Charleroi 85 à 5000 NAMUR	€ 3.000,00
	* LOT 1 (Honoraires pour mission d'étude et de suivi de chantier)	€ 7.000,00	procédure négociée sans publi- cité	SERVICE TECHNIQUE PROVINCIAL	3,53% (% d'ho- noraires)	2/15/2016	SERVICE TECHNIQUE PROVINCIAL, Chaussée de Charleroi 85 à 5000 NAMUR	€ 7.000,00
2016-207	Réfection du chemin d'accès en gravier de l'école d'Haillot	€ 1.500,00	procédure négociée sans publi- cité	CLOET Serge SPRL	€ 1.766,60	2/15/2016	DEPOORTER Christophe, rue Pont de Jallet, 62 à 5352 PERWEZ/OHEY	€ 1.294,70
				DEPOORTER Chris- tophe	€ 1.294,70			
				GERDAY Travaux SA	€ 3.055,25			
2016-196	Désigna- tion d'un auteur de projet pour la réalisation d'une étude d'incidence pour l'intro- duction de deux permis d'urbanisa- tion (Saint- Mort et Les Essarts) HAILLOT	€ 25.000,00	procédure négociée sans publi- cité	ARCEA Sprl	€ 25.857,70	2/29/2016	CSD Ingénieurs Conseils, Ave- nue des Des- sus-de-Lives à 5101 Loyers	€ 19.844,00
				DR(EA)2M	€ 30.165,30			
				AUPA Sprl	€ 20.328,00			
				CSD Ingénieurs Conseils	€ 19.844,00			
				IMPACT Sprl	€ 20.086,00			
				PISSART - ARCHI-	€ 42.350,00			

2016-201	SERVICES DE TÉLÉPHONE MOBILE 2016 - 2018	€ 3.000,00	procédure négociée sans publicité	PROXIMUS NV	€ 2.672,65	2/29/2016	PROXIMUS NV, Koning Albert II-Laan 27 à 1030 Brussel	€ 2.672,65
2016-202	ACHAT DE VETEMENTS DE TRAVAIL 2016	€ 5.489,89	procédure négociée sans publicité	SAGEDIS	€ 4.240,72	2/29/2016	SAGEDIS, Parc Industriel d'Ivoz Ramet, 2c à 4400 FLEMALLE	€ 4.240,72
2016-203	RENOUVELLEMENT DU PARC D'IMPRI-MANTES EN LOCATION	€ 5.009,40	procédure négociée sans publicité	RICOH BELGIUM NV	€ 4.462,72	2/29/2016	RICOH BELGIUM NV, Medialaan 28A à 1800 Vilvoorde	€ 4.462,72
				BROTHER INTERNA-	€ 5.760,69			
				MIMEOS SA	€ 5.666,28			
2016-204	RENOUVELLEMENT DU PARC DE COPIEURS EN LOCATION	€ 13.842,40	procédure négociée sans publicité	KONICA MINOLTA BUSINESS SOLUTIONS (BELGIUM) NV	€ 10.001,96	2/29/2016	RICOH BELGIUM NV, Medialaan 28A à 1800 Vilvoorde	€ 9.571,10
				RICOH BELGIUM NV	€ 9.571,10			
2016-209	Réparation du système de relevage du bras de l'épareuse	€ 2.000,00	procédure négociée sans publicité	Burlet SPRL	€ 2.235,68	2/29/2016	VANDACO SA, Z.I. d'Achêne - rue de Fisine 11 à 5590 Ciney	€ 1.886,09
				LECOMTE-FOSSION SA	€ 2.001,33			
				VANDACO SA	€ 1.886,09			
2016-208	MARCHE STOCK DE FOURNITURES DE BUREAU	€ 4.499,99	procédure négociée sans publicité	Ets LYRECO	€ 739,15	3/14/2016	Ets LYRECO, Rue du Fond des Fourches 20 à 4041 VOTTEM	€ 3.999,99
				CASH PAPIER	€ 967,59			
				HLSA SPRL	€ 937,04			
2015-165	Tonte et entretien des pelouses communales en 2016 renouvelable 3 fois annuellement en 2017, 2018 et 2019	€ 21.999,99	procédure négociée sans publicité	Centre de formation et d'orientation ASBL	€ 26.782,14	3/21/2016	Centre de formation et d'orientation ASBL, rue du Parc Industriel, 6 - Allée 2 à 4540 Amay	€ 26.782,14
				Jeunes au travail ASBL	€ 47.008,50			
				V3- Manupal ASBL	€ 39.029,76			

2015-165	Reconduction (Tonte et entretien des pelouses communales en 2017)	€ 21.999,99	procédure négociée sans publicité	Centre de formation et d'orientation ASBL	€ 26.782,14	3/21/2016	Centre de formation et d'orientation ASBL, rue du Parc Industriel, 6 - Allée 2 à 4540 Amay	€ 26.782,14
2015-165	Reconduction (Tonte et entretien des pelouses communales en 2018)	€ 21.999,99	procédure négociée sans publicité	Centre de formation et d'orientation ASBL	€ 26.782,14	3/21/2016	Centre de formation et d'orientation ASBL, rue du Parc Industriel, 6 - Allée 2 à 4540 Amay	€ 26.782,14
2016-205	Fourniture et installation de citernes et de pompes	€ 6.000,00	procédure négociée sans publicité					€ 11.770,88
	* Lot 1 (Une citerne à mazout de 1500 litres)	€ 0,00	procédure négociée sans publicité	E.A.S. Equipment & Engineering SA	€ 3.630,00	3/21/2016	E.A.S. Equipment & Engineering SA, route de Barvaux, 21 à 6990 Hotton	€ 3.630,00
				Distritank	€ 4.646,40			
				Martens Cuve Services	€ 5.747,50			
	* Lot 2 (Une citerne à mazout de 1500 litres avec pompe et gestion informatique)	€ 0,00	procédure négociée sans publicité	E.A.S. Equipment & Engineering SA	€ 5.418,38	3/21/2016	Distritank, Zone Industrielle de Keumiée, rue de la Spinette, 5 à 5140 Sombrefe	€ 4.450,38
				Distritank	€ 4.450,38			
				Martens Cuve Services	€ 9.044,59			
	* Lot 3 (Une citerne à diesel de 1500 litres avec pompe et gestion informatique)	€ 0,00	procédure négociée sans publicité	E.A.S. Equipment & Engineering SA	€ 4.575,01	3/21/2016	Distritank, Zone Industrielle de Keumiée, rue de la Spinette, 5 à 5140 Sombrefe	€ 3.690,50
				Distritank	€ 3.690,50			
				Martens Cuve Services	€ 7.632,04			
2016-206	Fourniture et placement d'une fenêtre de toit pour l'annexe développement territorial	€ 2.999,99	procédure négociée sans publicité	ABRAHAM Christian	€ 1.376,98	3/21/2016	DETHIER Toiture, rue des Charmes, 82A à 5300 Coustisse/Andenne	€ 1.325,00
				Arcande SPRL	€ 1.331,00			
				DETHIER Toiture	€ 1.325,00			

2015-194	ACHAT DE MOBILIER SCOLAIRE	€ 6.996,22	procédure négociée sans publicité	BRICOLUX	€ 6.946,51	3/25/2016	BURODA SA, Rue Chaussée, 29 à 4342 AWANS	€ 6.773,58
				BURODA SA - Offre initiale	€ 6.773,58			
				HLSA SPRL	€ 6.212,14			
				ALVAN SPRL	€ 3.600,96			
EG-14-1327	TRAVAUX DE VOIRIE ET D'EGOUTTAGE DES RUES DRAILY ET GODIN	€ 798.158,90	adjudication ouverte	VIABUILD SUD SA	€ 597.636,48	4/4/2016	VIABUILD SUD SA, Avenue des Moissons 30A à 1360 Perwez	€ 597.636,48
				SODRAEP SA	€ 603.376,28			
				MAGERAT SA	€ 607.654,46			
				ELOY Entreprises	€ 612.970,88			
				COLAS BELGIUM SA	€ 661.549,80			
				TEGEC SPRL	€ 668.483,07			
				GERDAY Travaux SA	€ 657.939,70			
				FRERE Pierre et Fils SPRL	€ 658.162,41			
				ROBERTY SPRL	€ 666.226,65			
				FRATEUR ENTREPRISES SPRL	€ 691.490,42			
				S.A.C.E	€ 697.399,46			
				AB TECH	€ 713.991,75			
				COLLETTE et Fils E. - Ent. Générale	€ 726.492,98			
				LEGROS SA	€ 727.728,31			
				ASWEBO NV	€ 738.142,36			
				KRINKELS SA	€ 736.123,31			
				BATITEC SA	€ 851.551,41			
				Entreprises MELIN SA	€ 902.124,11			
2016-200	Fourniture et livraison de columbariums et de cavurnes	€ 9.999,98	procédure négociée sans publicité					€ 4.287,26
	* Lot 1 (Fourniture et livraison de columbariums)	€ 6.799,99	procédure négociée sans publicité	Cop & Portier SA	€ 6.149,22	4/11/2016	Doneux Matériaux, rue des Combattants, 35 à 4280 Hannut	€ 3.511,35
				Doneux Matériaux	€ 3.511,35			

	* Lot 2 (Fourniture et livraison de cavurnes)	€ 3.199,99	procédure négociée sans publi- cité	Cop & Portier SA	€ 921,05	4/11/2016	Doneux Maté- riaux, rue des Combattants, 35 à 4280 Hannut	€ 775,91
				Doneux Matériaux	€ 775,91			
2016-212	Fourniture et livrai- son d'une remorque 36 barrières	€ 3.999,99	procédure négociée sans publi- cité	Altrad Mefran Collec- tivités	€ 3.787,30	4/11/2016	Altrad Mefran Collectivités, 16, avenue de la Gardie à FR- 34510 Floren- sac	€ 3.787,30
2014-077	MISSION D'AUTEUR DE PROJET ET DE COOR- DINATION SECURITE/ SANTE POUR LES TRA- VAUX D'EX- TENSION MAISON DES JEUNES D'EVELETTE	€ 25.410,00	procédure négociée sans publi- cité	Association mo- mentanée HAPI Architectes et MOYERSOEN suite à l'exercice de Mr HALLEUX au sein de la SPRL HAPI Archi- tectes	€ 32.670,00	4/25/2016	Association momenta- née HAPI Architectes et MOYER- SOEN suite à l'exercice de Mr HALLEUX au sein de la SPRL HAPI Archi- tectes, Rue du Bâty 40 à 5350 EVELETTE/ OHEY	€ 32.670,00
2016-220	Dessouchage - 10 frênes - Route de Nalamont	€ 750,00	procédure négociée sans publi- cité	Adrien Baudoin sprl	€ 605,00	4/25/2016	Adrien Baudoin sprl, Chaussée d'Andenne, 67/4 à 5364 Schaltin	€ 605,00
PS/LL	APPEL AU CONCOURS D'UNE ENTREPRISE PRIVE POUR ASSURER LES DEPLA- CEMENTS ALLER/ RETOUR POUR LES CLASSES DE MER	€ 1.800,00	procédure négociée sans publi- cité	NT SOETWAESLANT	€ 1.696,00	5/2/2016	ROQUET BUS ET CARS SPRL, Rue de Goyet 2 à 5340 HAL- TINNE	€ 1.410,00
				ROQUET BUS ET	€ 1.410,00			
				VOYAGES DOPPAGNE	€ 1.790,00			
				VOYAGES LEONARD	€ 2.130,00			
				Autocars et Autobus	€ 1.820,00			

2016-221	FOURNITURE DE CARBURANT POUR MATERIEL ROULANT DURANT LA PERIODE DU 01 MAI 2016 AU 31 DECEMBRE 2016	€ 9.680,00	procédure négociée sans publicité	PIRAGRI SA		5/13/2016	PIRAGRI SA, Rue Draily 149 à 5350 OHEY	€ 9.680,00
2016-224	FOURNITURE DE CARBURANT DIESEL ET ESSENCE POUR VEHICULES DURANT LA PERIODE DU 01 MAI 2016 AU 31 DECEMBRE 2016	€ 31.217,27	procédure négociée sans publicité					
	* Lot 1 (ESSENCE 95 Ron)	€ 8.057,87	procédure négociée sans publicité	TOTAL BELGIUM SA		5/13/2016	TOTAL BELGIUM SA, Rue du Commerce 93 à 1040 BRUXELLES	€ 7.222,97
	* Lot 2 (Diesel)	€ 23.159,40	procédure négociée sans publicité	TOTAL BELGIUM SA		5/13/2016	TOTAL BELGIUM SA, Rue du Commerce 93 à 1040 BRUXELLES	€ 20.376,40
2016-197	Fourniture et livraison de produits d'entretien écologiques en 2016, renouvelable 3 fois annuellement en 2017, 2018 et 2019	€ 5.000,00	procédure négociée sans publicité	Centrale Européenne du Gros	€ 88,91	5/23/2016	Centrale Européenne du Gros, rue de Barvaux, 211 à 5590 Haversin	€ 88,91
				S.A. E. HENROTTE	€ 103,32			
				Lapierre & Fils SA	€ 118,20			
2016-197	Reconduction (Fourniture et livraison de produits d'entretien écologiques 2017)	€ 5.000,00	procédure négociée sans publicité	Centrale Européenne du Gros	€ 88,91	5/23/2016	Centrale Européenne du Gros, rue de Barvaux, 211 à 5590 Haversin	€ 88,91
2016-197	Reconduction (Fourniture et livraison de produits d'entretien écologiques 2018)	€ 5.000,00	procédure négociée sans publicité	Centrale Européenne du Gros	€ 88,91	5/23/2016	Centrale Européenne du Gros, rue de Barvaux, 211 à 5590 Haversin	€ 88,91

2016-197	Reconduction (Fourniture et livraison de produits d'entretien écologiques 2019)	€ 5.000,00	procédure négociée sans publicité	Centrale Européenne du Gros	€ 88,91	5/23/2016	Centrale Européenne du Gros, rue de Barvaux, 211 à 5590 Haversin	€ 88,91
2016-217	ACHAT D'UN VEHICULE TYPE PICK-UP - 4 X 4 - D'OCCASION	€ 21.780,00	procédure négociée sans publicité	Garage DE GROOTE	€ 21.175,00	5/30/2016	Garage DE GROOTE, Rue Emile Collard 15 à 5520 ANTHEE	€ 21.175,00
				Offre déposée sur SCOUT24 - Monsieur Stéphane LIBION - Annonce d'un privé : Mr Stéphane LIBION	€ 16.000,00			
2016-225	Fourniture et livraison de modules à Haillot	€ 10.000,00	procédure négociée sans publicité	Degotte Units	€ 14.017,85	6/6/2016	De Meeuw N.V., Koning Leopoldlaan 8 à 2830 Willebroek	€ 9.395,59
				De Meeuw N.V.	€ 9.395,59			
2016-214	Fourniture et livraison d'une remorque grand plateau	€ 3.700,00	procédure négociée sans publicité	Remorques J-C Beckers SA	€ 3.448,50	6/20/2016	Remorques Moreau, Chaussée de Liège, 1191 Bt1 à 5101 Lives-sur-Meuse	€ 3.356,54
				Remorques Moreau	€ 3.356,54			
2016-226	Fourniture de stores	€ 1.499,99	procédure négociée sans publicité	MATIHOME SPRL	€ 1.304,10	6/20/2016	MATIHOME SPRL, rue de Huy, 168b à 5350 OHEY	€ 1.304,10
				Hubo Andenne	€ 1.323,50			
				Well Andenne	€ 2.671,99			
NOLL/ LL	FOURNITURE DE MANUELS ET CD NON SUBSIDIES - ANNEE SCOLAIRE 2016/2017	€ 4.081,00	procédure négociée sans publicité					€ 4.059,94
	* Lot 1 (Manuels scolaires publiés aux Editions PLANTYN)	€ 3.604,00	procédure négociée sans publicité	LA PARENTHESE	€ 4.050,73	6/27/2016	PLANTYN Editions, Drève Richelle 161 - Bât L à 1410 WATERLOO	€ 3.600,80
				VIEBAT SPRL (Myco-micro)	€ 4.101,98			
				PLANTYN Editions	€ 3.600,80			
	* Lot 2 (Manuels scolaires publiés dans diverses éditions)	€ 477,00	procédure négociée sans publicité	LA PARENTHESE	€ 459,14	6/27/2016	LA PARENTHESE, Rue des Carmes 24 à 4000 LIEGE	€ 459,14
				VIEBAT SPRL (Myco-micro)	€ 173,24			

2016-219	Fourniture et installation de 3 abribus en bois	€ 15.000,00	procédure négociée sans publicité					€ 10.956,55
	* Lot 3 (1 abribus style auvent 250x70cm)	€ 5.000,00	procédure négociée sans publicité	STALLBOIS SCRL	€ 3.430,35	7/4/2016	STALLBOIS SCRL, Zoning de Belle-Vue, 2 à 6740 Etalle	€ 3.430,35
	* Lot 1 (1 abribus 250x150cm)	€ 5.000,00	procédure négociée sans publicité	STALLBOIS SCRL	€ 3.763,10	7/4/2016	STALLBOIS SCRL, Zoning de Belle-Vue, 2 à 6740 Etalle	€ 3.763,10
	* Lot 2 (1 abribus 250x150cm)	€ 5.000,00	procédure négociée sans publicité	STALLBOIS SCRL	€ 3.763,10	7/4/2016	STALLBOIS SCRL, Zoning de Belle-Vue, 2 à 6740 Etalle	€ 3.763,10
2016-222	MARCHE STOCK VOIRIE 2016	€ 49.999,98	procédure négociée sans publicité	CLOET Serge SPRL	€ 60.169,19	7/11/2016	LEGROS SA, Rue des Pierrys 8 à 4160 ANTHISNES	€ 50.000,00
				LEGROS SA	€ 50.253,66			
2016-232 - RH/LL	POSE D'UNE NOUVELLE CONDUITE D'EAU A L'ECOLE DE HAILLOT	€ 1.500,00	procédure négociée sans publicité	DESITHERM	€ 1.555,02	7/18/2016	DESITHERM, Chemin du Fournil 4 à 4950 Faymonville	€ 1.555,02
2016-233	REPARATION DU TRACTEUR-TONDEUSE	€ 730,86	procédure négociée sans publicité	S.A. Emile ROUSSEAU	€ 730,86	7/18/2016	S.A. Emile ROUSSEAU, rue de la Chapelle, 2 à 5370 VERLEE	€ 730,86
2016-234	REPARATION DU VEHICULE PEUGEOT IMMATRICULE GTW 780	€ 1.208,29	procédure négociée sans publicité	Garage GRAUX	€ 1.208,29	7/18/2016	Garage GRAUX, rue du Moulin, 28 à 5350 Ohey	€ 1.208,29
2016-235	FOURNITURE ET POSE D'UN NOUVEAU VINYL DANS LE LOCAL «REFECTOIRE/LOCAL ACCUEIL EXTRASCOLAIRE» A L'ECOLE PRIMAIRE D'OHEY	€ 1.800,00	procédure négociée sans publicité	G. BAURAIN-GUILLAUME SPRL	€ 1.739,18	7/18/2016	G. BAURAIN-GUILLAUME SPRL, Chaussee De Charleroi 470 à 5020 Malonne	€ 1.739,18

2016-231	ACQUISITION DE MATERIEL DIDACTIQUE POUR L'ENSEIGNEMENT COMMUNAL ET L'ACCUEIL EXTRASCOLAIRE - ANNEE SCOLAIRE 2016/2017	€ 10.260,35	procédure négociée sans publicité	BRICOLUX SPRL - avec réduction de 10 % sur les prix officiels du catalogue	€ 2.649,73	7/25/2016	BRICOLUX SPRL, Parc Industriel 2 à 6900 MARLOIE	€ 2.601,98
				VIROUX SA - avec réduction de 18 % sur les prix officiels du catalogue	€ 2.185,59			
				BRICOLUX SPRL - avec réduction de 12 % sur les prix officiels du catalogue en cas de commande par internet	€ 2.601,98			
				VIROUX SA - avec réduction de 20 % sur les prix officiels du catalogue en cas de commande par internet	€ 2.143,15			
CV 16-008	TRAVAUX D'ENTRETIEN DE LA VOIRIE EN 2016 (Lots 1 et 2)	€ 178.067,84	adjudication ouverte					€ 160.616,13
	* Lot 1 (Travaux d'entretien de diverses rues à OHEY et PERWEZ (RUES DU MOULIN, DU VILLAGE ET FERME RUE DU VILLAGE))	€ 158.114,94	adjudication ouverte	LAMBRY SA	€ 143.297,28	8/8/2016	LAMBRY SA, Rue de France 79 à 5580 Rochefort	€ 143.297,28
				Entreprises MELIN SA	€ 278.815,46			
				FRERE Pierre et Fils SPRL	€ 164.116,83			
				PIRLOT Entreprises	€ 167.646,67			
				COLAS BELGIUM SA	€ 171.922,18			
				ROBERTY SPRL	€ 163.475,84			
				ASWEBO NV	€ 175.866,47			
				MAGERAT SA	€ 151.682,35			
				SOCOGETRA	€ 159.237,85			

	* Lot 2 (Travaux d'entretien de diverses rues à JALLET et EVE (PLACE D'EVE ET PLACE DE FILEE))	€ 19.952,90	adjudication ouverte	LAMBRY SA	€ 19.087,75	8/8/2016	FRERE Pierre et Fils SPRL, Z.I. des Hauts Sarts - Zone 3 - Rue de l'Eperonnerie 71 à 4041 MILMORT	€ 17.318,85
				Entreprises MELIN SA	€ 41.170,25			
				FRERE Pierre et Fils SPRL	€ 17.318,85			
				PIRLLOT Entreprises	€ 23.506,91			
				COLAS BELGIUM SA	€ 17.906,79			
				ROBERTY SPRL	€ 19.502,18			
				ASWEBO NV	€ 19.239,91			
				MAGERAT SA	€ 22.396,19			
				SOCOGETRA	€ 24.725,75			
2016-223	Fourniture et livraison de podiums	€ 7.999,98	procédure négociée sans publicité					€ 11.750,00
	* Lot 1 (20 podiums 2x1m)	€ 5.499,99	procédure négociée sans publicité	a.capella	€ 9.922,00	8/8/2016	Cornet Seating System bvba, Industrieweg-Noord 1.138 à 3660 Opglabbeek	€ 7.833,54
				Fun-International SPRL	€ 11.416,24			
				Cornet Seating Sys-	€ 7.833,54			
	* Lot 2 (10 podiums 2x1m)	€ 2.499,99	procédure négociée sans publicité	a.capella	€ 4.961,00	11/7/2016	Cornet Seating System bvba, Industrieweg-Noord 1.138 à 3660 Opglabbeek	€ 3.916,77
				Fun-International SPRL	€ 5.708,10			
				Cornet Seating Sys-	€ 3.916,77			
2016-230	Sciage de 20 thuyas	€ 2.000,00	procédure négociée sans publicité	Kallagri	€ 1.291,00	8/17/2016	Kallagri, rue Saint-Martin, 30 à 5354 Jallet	€ 1.291,00
2016-229	Réparation de la toiture de la maison communale et de l'église de Perwez	€ 7.999,98	procédure négociée sans publicité					€ 10.100,00

	* Lot 1 (Réparation de la toiture de la maison communale (infiltrations d'eau))	€ 3.999,99	procédure négociée sans publicité	ABRAHAM Christian	€ 3.509,00	8/22/2016	ABRAHAM Christian, rue Fond de Bologne, 6 à 5350 Ohey	€ 3.509,00
	* Lot 2 (Réparation de la toiture de l'église de Perwez (infiltrations d'eau))	€ 3.999,99	procédure négociée sans publicité	ABRAHAM Christian	€ 6.655,00	8/22/2016	ABRAHAM Christian, rue Fond de Bologne, 6 à 5350 Ohey	€ 6.655,00
2016-238	Fourniture et livraison d'un lave-vaisselle à l'école de Perwez	€ 2.000,00	procédure négociée sans publicité	CHR Horeca Concept SPRL	€ 2.060,50	8/22/2016	Matoreca SPRL, Chaussée de Dinant, 320 à 5000 Namur	€ 2.000,00
				Matoreca SPRL	€ 2.000,00			
				Vanden Borre BtoB	€ 6.993,99			
2016-239	Fourniture et livraison de 4 x 12 columbariums - d'une capacité de 2 urnes - avec couvercles et socles	€ 8.000,00	procédure négociée sans publicité	Doneux Matériaux	€ 7.022,69	9/5/2016	Doneux Matériaux, rue des Combattants, 35 à 4280 Hannut	€ 7.022,69
2016-241	Achat de sel de déneigement hiver 2016/2017	€ 14.999,99	procédure négociée sans publicité	PIRON André & Fils	€ 91,96	9/19/2016	PIRON André & Fils, Rue Lavaulx, 1 à 4357 Jeneffe - Donceel	€ 91,96
				Zoutman nv	€ 110,59			
				Esco Benelux nv	€ 106,48			
2016-240	Fourniture et livraison de plants d'arbres et de haie	€ 6.299,98	procédure négociée sans publicité					€ 4.119,28
	* Lot 1 (Plants de haie, d'arbres et de petits fruitiers pour le PCDN)	€ 2.100,00	procédure négociée sans publicité	Pépinières de Louveigné	€ 1.759,68	10/17/2016	Les Jardins de Vertumne, chaussée de Ciney, 47 à 5350 Ohey	€ 1.665,64
				Haie-cologique	€ 2.447,90			
				Les Jardins de Vertumne	€ 1.665,64			
				Pépinières Gailly -	€ 1.923,48			
				Pépinières Pirothon	€ 1.818,86			
	* Lot 2 (Plants de fruitiers haute-tige pour le PCDN)	€ 2.699,99	procédure négociée sans publicité	Pépinières Pirothon Yves SA	€ 2.392,21	10/17/2016	Les Jardins de Vertumne, chaussée de Ciney, 47 à 5350 Ohey	€ 2.346,31

				Les Jardins de Vertumne	€ 2.346,31			
				Pépinières de Louveigné	€ 2.431,64			
	* Lot 3 (Plants forestiers pour le reboisement communal)	€ 1.499,99	procédure négociée sans publicité	Pépinières de Louveigné	€ 100,91	10/17/2016	Les Jardins de Vertumne, chaussée de Ciney, 47 à 5350 Ohey	€ 107,33
				Les Jardins de Vertumne	€ 107,33			
				Pépinières Gailly -	€ 140,00			
Serv. Trav./LL	CHAPELLE DE LIBOIS - ENLEVEMENT ET REPOSE DU CARRELAGE A L'IDENTIQUE AVEC REPLAFONNAGE PARTIEL DU MUR	€ 2.400,00	procédure négociée sans publicité	B.T.C. SPRL - Mr CHOUFFART René	€ 2.210,67	10/17/2016	B.T.C. SPRL - Mr CHOUFFART René, Rue de Filée, 50 à 5353 GOESNES	€ 2.210,67
2016-242	Prestations de déneigement hiver 2016/2017	€ 48.400,00	procédure négociée sans publicité					€ 405,35
	* Lot 1 TRAVAUX DE DENEIGEMENT ET DE SALAGE SUR LE TERRITOIRE DE LA SECTION D'OHEY	€ 9.680,00	procédure négociée sans publicité	PAULUS Quentin	€ 72,60	10/17/2016	PAULUS Quentin, rue de l'Eglise, 103B à 5351 HAILLOT/OHEY	€ 72,60
	* Lot 2 TRAVAUX DE DENEIGEMENT ET DE SALAGE SUR LE TERRITOIRE DE LA SECTION DE HAILLOT	€ 13.310,00	procédure négociée sans publicité	RIFLET Emmanuel	€ 78,65	10/17/2016	RIFLET Emmanuel, rue Malizette, 208 à 5350 OHEY	€ 78,65
	* Lot 3 TRAVAUX DE DENEIGEMENT ET DE SALAGE SUR LE TERRITOIRE DE LA SECTION DE PERWEZ	€ 6.050,00	procédure négociée sans publicité	DEPAYE Guy et Jean-François	€ 84,70	10/17/2016	DEPAYE Guy et Jean-François, rue du Village, 43 à 5352 PERWEZ/OHEY	€ 84,70

	* Lot 4 TRAVAUX DE DENEIGE- MENT ET DE SALAGE SUR LE TERRI- TOIRE DE LA SECTION DE JALLET ET GOESNES	€ 9.680,00	procédure négociée sans publi- cité	DEPAYE Guy et Jean- François	€ 84,70	10/17/2016	DEPAYE Guy et Jean-François, rue du Village, 43 à 5352 PERWEZ/OHEY	€ 84,70
	* Lot 5 TRAVAUX DE DENEIGE- MENT ET DE SALAGE SUR LE TERRI- TOIRE DE LA SECTION D'EVELETTE	€ 9.680,00	procédure négociée sans publi- cité	VAN TICHELDT Johan	€ 84,70	10/17/2016	VAN TICHELDT Johan, rue de Libois, 169 à 5350 EVE- LETTE/OHEY	€ 84,70
2016-246	traiteur pour les inaugura- tions du 28 octobre 2016: Plaine de jeux et logements sociaux à Jallet	€ 2.020,66	procédure négociée sans publi- cité	Traiteur Annick BRASSEUR	€ 9,00 (Prix/...)	10/17/2016	Institut de Schaltin SRJ Foyers pour jeunes et adultes ASBL, Rue Cardijn 6 à 5364 SCHALTIN	€ 2.020,66
				Institut de Schaltin SRJ Foyers pour	€ 8,50 (Prix/...)			
2016-247	service d'agence immobilière pour la vente de terrains communaux	€ 0,00	procédure négociée sans publi- cité	Immo Tannier et partner	€ 4.840,00	10/24/2016	Immo Tannier et partner, rue de Ciney, 57 S à 5350 Ohey	€ 4.840,00
				Agence immobilière	€ 8.470,00			
				Immobilière Closset et fils	€ 9.075,00			
2016-248	Etêtage à 2 m de la haie du Tige du Chenu	€ 3.500,00	procédure négociée sans publi- cité	Adrien Baudoin sprl	€ 2.420,00	10/31/2016	Adrien Baudoin sprl, Chaussée d'Andenne, 67/4 à 5364 Schaltin	€ 2.420,00
				Frédéric Hollevoet	€ 3.025,00			
2016-250	Désignation d'un avocat concernant le droit du tra- vail en 2017 renouvelable 2 fois an- nuellement en 2018 et 2019	€ 0,00	procédure négociée sans publi- cité	Cabinet Thalès	€ 139,15	11/7/2016	Maître Gaëlle Jacquemart, rue Saint Mar- tin, 10 à 5354 Jallet	€ 90,75
				Maître Gaëlle Jacque- mart	€ 90,75			

				Cabinet Van de Laer,	€ 90,75			
2016-251	Fourniture et livraison de 2 x 12 columbariums d'une capacité de 2 urnes avec couvercles et socles	€ 3.600,00	procédure négociée sans publicité	Doneux Matériaux	€ 3.644,44	11/7/2016	Doneux Matériaux, rue des Combattants, 35 à 4280 Hannut	€ 3.644,44
VEG-15-2001	POSE D'UNE CANALISATION ET AMENAGEMENT DE MARES NATURELLES ENTRE LA RUE SAINT MORT ET LA RUE DES ESSARTS A HAILLOT ET RUE DEHASSE A HAILLOT	€ 220.417,78	adjudication ouverte	CHENE Travaux SA	€ 247.449,21	11/14/2016	CHENE Travaux SA, Zoning Industriel - rue Noirivaux 23 à 4870 TROOZ	€ 247.449,21
				LEGROS SA	€ 248.577,62			
				MAGERAT SA	€ 250.718,16			
				COLLEAUX SA	€ 253.196,82			
				LAMBRY SA	€ 253.139,25			
				KRINKELS SA	€ 297.062,49			
				BATITEC SA	€ 332.012,34			
				Entreprises MELIN SA	€ 430.533,62			
2016-253	Fourniture et livraison de 3 containers de terre arable	€ 800,00	procédure négociée sans publicité	CLOET Serge SPRL	€ 871,20	11/21/2016	PAULUS Quentin, rue de l'Eglise, 103B à 5351 HAILLOT/OHEY	€ 762,30
				PAULUS Quentin	€ 762,30			
2016-252	Animation des groupes de coordination et de concertation pour le projet d'actualisation de l'atlas des voiries communales	€ 4.199,99	procédure négociée sans publicité	Espace-Environnement	€ 9.075,00	11/21/2016	TRAME, rue de Liège, 83 à 4357 Donceel	€ 2.722,50
				FRW	€ 4.840,00			
				TRAME	€ 2.722,50			

16-254	Réparation du bras et entretien de la cisaille	€ 3.399,99	procédure négociée sans publicité	HAMPERT Pierre	€ 3.863,11	11/21/2016	HAMPERT Pierre, Tige de Chenu 1/B1 à 5354 JALLET/OHEY	€ 3.863,11
7b								
16-228	FINANCEMENT DES DEPENSES EXTRAORDINAIRES - BUDGET 2016	€ 200.000,00	appel d'offres ouvert	BELFIUS Banque	Période de prélèvement - 45 PB Après la conversion en emprunt - 20 ans - 62 PB La commission de réservation - 0,15 %	11/28/2016	BELFIUS Banque, Boulevard Pachéco, 44 à 1000 BRUXELLES	Période de prélèvement - 45 PB Après la conversion en emprunt - 20 ans - 62 PB La commission de réservation - 0,15 %
				ING Banque	Période de prélèvement - 50 PB Après la conversion en emprunt - 20 ans - 55 PB La commission de réservation - 0,00 %			

TRAVAUX SUBSIDIÉS ET NON SUBSIDIÉS

Travaux terminés et/ou en cours de réalisation

77

TRAVAUX DE RÉFECTION DES VOIRIES AGRICOLES N° 6 (TIGE DU CHENU) À JALLET ET N° 10 (PONT DE JALLET) À GOESNES

Entreprise adjudicatrice : Entreprise COLAS Belgium SA – Grand'Route 71 à 4367 CRISNEE

Montant de l'attribution :	133.499,30 €	TVAC
Avenant 1	10.000,50 €	TVAC
Modification unilatérale 1	18.392,00 €	TVAC
Montant total après avenant et modification unilatérale	161.891,80 €	TVAC

Une partie du coût à charge communale est subsidiée par la Région Wallonne – Direction de l'Aménagement Foncier Rural – dans le cadre des travaux « voiries agricoles ». Le montant du subside calculé sur base de l'attribution du marché est arrêté 76.481,56 € mais sera recalculé après approbation du décompte final.

MARCHÉ STOCK VOIRIES 2015

Il s'agit d'un marché stock relatif à des travaux de pose de canalisations, de revêtement hydrocarbonés, de traversée de voiries, de placement de bordures, filets d'eau, avaloirs, chambres de visite et de raccordement aux égouts.

Entreprise adjudicatrice : Entreprise CLOET Serge SPRL – rue Bois d'Ohey 265B à 5350 OHEY

Montant de l'attribution : pour un montant engagé de	52.400 €	TVAC
--	----------	------

TRAVAUX D'ENTRETIEN DE VOIRIES EN 2016

Lot 1 : OHEY et PERWEZ

Entreprise adjudicatrice : Entreprise LAMBRY SA – rue de France 79 à 5580 ROCHEFORT

Montant de l'attribution :	143.297,28 €	TVAC
----------------------------	--------------	------

Lot 2 : FILEE et EVE

Entreprise adjudicatrice : Entreprise FRERE Pierre et Fils SPRL – Z.I. des Hauts Sarts – Zone 3 – rue de l'Eperonnerie 71 à 4041 MILMORT

Montant de l'attribution :	17.318,85 €	TVAC
----------------------------	-------------	------

TRAVAUX D'AMÉNAGEMENT DU NOUVEAU TRACÉ DU LIT DU RY DE LAMOTTE À L'AMONT DE LA N921 À OHEY

78

Entreprise adjudicatrice : Entreprise LEGROS SA – rue des Pierrys 8 à 4160 ANTHISNES

Montant de l'attribution :	155.828,87 €	TVAC
----------------------------	--------------	------

TRAVAUX D'ÉGOUTTAGE ET D'AMÉLIORATION DE LA VOIRIE RUES DRAILY ET GODIN À OHEY

Entreprise adjudicatrice : Entreprise VIABUILD SUD SA – avenue des Moissons 30A à 1360 PERWEZ

Montant de l'attribution :	597.636,48 €	TVAC
----------------------------	--------------	------

Dossier subsidié par la Région Wallonne – Département des Infrastructures Subsidiées – Direction des Voiries Subsidiées et participation financière de la SPGE (égouttage prioritaire)

Récapitulatif

Montant pris en charge par le tiers payant SPGE calculé sur base de l'attribution du marché arrêté à 223.887,77 € (égouttage prioritaire) dont 20.473,34 € pour le forfait voirie

Le solde du prix coûtant payé par la Commune d'Ohey s'élève à 373.748,71 €

Une partie du coût à charge communale est subsidiée par la Région Wallonne - Département des Infrastructures Subsidiées – Direction des Voiries Subsidiées – dans le cadre du PIC (Plan Communal d'Investissement). Le montant du subside calculé sur base de l'attribution est arrêté à 187.142,08 € mais sera recalculé après décompte final.

Travaux attribués et à réaliser dans les prochains mois

MARCHÉ STOCK VOIRIES 2016

Il s'agit d'un marché stock relatif à des travaux de pose de canalisations, de revêtement hydrocarbonés, de traversée de voiries, de placement de bordures, filets d'eau, avaloirs, chambres de visite et de raccordement aux égouts.

Entreprise adjudicatrice : Entreprise LEGROS SA – rue des Pierrys 8 à 4160 ANTHISNES

TRAVAUX DE POSE D'UNE CANALISATION ET AMÉNAGEMENT DE MARES NATURELLES ENTRE LA RUE SAINT MORT ET LA RUE DES ESSARTS À HAILLOT ET RUE DEHASSE À HAILLOT

Entreprise adjudicatrice : Entreprise CHENE Travaux SA – zoning industriel – rue Noirivaux 23 à 4870 TROOZ

Montant de l'attribution :	247.449,21 €	TVAC
----------------------------	--------------	------

Dossier subsidié par la Région Wallonne – Département des Infrastructures Subsidiées – Direction des Voiries Subsidiées et participation financière de la SPGE (égouttage prioritaire)

Récapitulatif

Montant pris en charge par le tiers payant SPGE calculé sur base de l'attribution du marché arrêté à 133.506,25 € (égouttage prioritaire) dont 2.155,04 € pour le forfait voirie

Le solde du prix coûtant payé par la Commune d'Ohey s'élève à 116.097,99 €

Une partie du coût à charge communale est subsidiée par la Région Wallonne - Département des Infrastructures Subsidiées – Direction des Voiries Subsidiées – dans le cadre du PIC (Plan Communal d'Investissement). Le montant du subside calculé sur base du projet estimé à 220.417,78 € TVAC dont 86.906,19 € TVAC est arrêté à 41.529,19 € mais sera recalculé sur base de l'attribution et également après décompte final.

Travaux dont le projet a été approuvé par le Conseil Communal et en attente de décision d'attribution du marché

TRAVAUX DE RÉNOVATION DE LA RUE SAINT PIERRE

Projet initial approuvé par le Conseil Communal en séance du 25.04.2016

Projet adapté suivant remarques émises par le Pouvoir Subsidiant approuvé par le Conseil Communal en séance du 15.09.2016

Montant estimé des travaux : 163.820,09 € TVAC

Ouverture des offres réalisée en date du 18.11.2016

Une partie du coût à charge communale est subsidiée par la Région Wallonne - Département des Infrastructures Subsidiées – Direction des Voiries Subsidiées – dans le cadre du PIC (Plan Communal d'Investissement). Le montant du subside calculé sur base de l'estimation du projet est arrêté 73.488,44 € mais sera recalculé après attribution et après approbation du décompte final.

TRAVAUX D'ÉGOUTTAGE DE LA RUE CHUBRIN À JALLET PAR PLACEMENT D'UNE CANALISATION REPRENANT LES TROP PLEIN DES STATIONS D'ÉPURATIONS INDIVIDUELLES DES RIVERAINS ET DES EAUX DE RUISSELLEMENT

Projet approuvé par le Conseil Communal en séance du 15.09.2016

Montant estimé des travaux : 49.999,62 € TVAC

Ouverture des offres réalisée en date du 26.10.2016

Travaux dont le projet a été approuvé par le Conseil Communal et pour lequel la procédure de consultation a été lancée

EXTENSION DE LA MAISON DES JEUNES D'ÈVELETTE

Projet initial approuvé par le Conseil Communal en séance du 23.05.2016

Projet adapté suivant remarques émises par le Pouvoir Subsidiant approuvé par le Conseil Communal en séance du 15.09.2016

Montant estimé des travaux : 355.399,23 € TVAC

Ouverture des offres prévue pour le 06.12.2016

Une partie du coût à charge communale est subsidiée par la Région Wallonne - Département des Infrastructures Subsidiées – Direction des Voiries Subsidiées – dans le cadre du PIC (Plan Communal d'Investissement). Le montant du subside calculé sur base du projet initial estimé à 339.959,33 € TVAC est arrêté 178.478,64 € mais sera recalculé après attribution et après approbation du décompte final.

Travaux dont le projet a été approuvé par le Conseil Communal

RÉALISATION D'UN TERRAIN DE FOOTBALL SYNTHÉTIQUE À OHEY

Projet initial approuvé par le Conseil Communal en séance du 26.10.2015

Projet modifié suivant remarques émises par le Pouvoir subsidiant approuvé par le Conseil Communal en séance du 23.05.2016

Montant estimé des travaux : 724.394,55 € TVAC

Dossier subsidié par la Région Wallonne – Infraspports

Courier du SPW – Direction des Infrastructures Sportives, daté du 10.11.2016 nous informant qu'il dispose du dossier technique complet en date du 08.11.2016 et que les propositions d'usage sont transmises, via les Services de l'Inspection des Finances – à Monsieur le Ministre dans le délai de 30 jours ouvrables fixés à l'article 7 du décret du 25 février 1999

Travaux dont le projet est finalisé et sera soumis prochainement à l'approbation du Conseil Communal

TRAVAUX DE VOIRIE ET D'ÉGOUTTAGE RUE DE L'ORGALISSE À JALLET

Projet initial estimé à 325.130,99 € TVAC

81

AMÉNAGEMENT DE SÉCURITÉ DANS L'ENTITÉ OHEYTOISE EN 2015 (RUES DE REPPE ET NALAMONT)

Projet initial estimé à 18.286,79 € TVAC

Travaux inscrits au Plan Communal d'Investissement 2017 - 2018 subsidiés par la Région Wallonne - Fiches projets approuvées par le Conseil Communal en séance du 15.09.2016

AMÉLIORATION ET ÉGOUTTAGE DE LA RUE CHEMIN DE DINANT À HAILLOT

Estimation des travaux (en ce compris les frais d'études et d'essais) : 509.397,00 € TVAC

Intervention de la SPGE (égouttage prioritaire) estimé à 236.300,00 €

Estimation des travaux à charge communale : 273.097,00 € TVAC

Estimation de la subvention RW (+/- 50 %) : 136.548,50 €

TRAVAUX D'ÉGOUTTAGE DE LA RUE GRANDE RUELLE À OHEY

Estimation des travaux (en ce compris les frais d'études et d'essais) : 531.941,70 € TVAC

Intervention de la SPGE (égouttage prioritaire) estimé à 318.054,00 €

Estimation des travaux à charge communale : 213.887,70 € TVAC

Estimation de la subvention RW (+/- 50 %) : 106.943,85 €

ÉGOUTTAGE À L'ARRIÈRE DES HABITATIONS RUE BOIS D'OHEY (ENTRE LES HABITATIONS N° 2658 ET 283)

Estimation des travaux (en ce compris les frais d'études et d'essais) : 157.870,28 € TVAC

Estimation de la subvention RW (+/- 50 %) : 78.935,14 €

Travaux dont le projet est en cours d'élaboration

RÉNOVATION DE L'ÉCOLE DE LA SECTION D'OHEY TRANSFORMATION ET AGRANDISSEMENT

82

Avant-projet approuvé par le Conseil Communal en date du 12.11.2013 au montant de 1.108.665,49 € hors TVA

Promesse de principe de la Fédération Wallonie Bruxelles reçue le 24.11.2016

Estimation des travaux (TVA 6 % comprise) : 1.175.185,42 € (soit 1.108.665,49 € HTVA)

Montant de la subvention : 740.366,81 €

TRAVAUX INONDATIONS DU RUISSEAU DU BOIS D'OHEY

Première phase : estimation : +/- 50.000 € TVAC

MARCHÉ STOCK 2017

Estimation : 80.000 € TVAC

TRAITEMENT DU COURRIER

Courrier entrant

Encodage

Tous les courriers (postaux, mails et fax) sont encodés et référencés dans un tableau Excel mentionnant la date, le numéro de référence, l'expéditeur, l'objet ainsi que le ou les agents chargé(s) de traiter le courrier.

5612 courriers encodés pour l'année 2016 au 28 /11/2016.

Suivi du courrier du Bourgmestre

Les courriers et mails en lien avec les compétences du Bourgmestre (police, électricité, SWDE, déneigement, sécurité, Culte, travaux, demandes d'interventions,...)font toujours l'objet d'un suivi sous forme d'un courrier/ mail référencé ou de fiches d'intervention pour le service travaux.

Courriers séquentiels

Anniversaires des aînés

Le jour de leur anniversaire, les personnes fêtant leurs 75 ans et plus reçoivent un courrier personnalisé de bons vœux signé par le Bourgmestre et le Président du CPAS.

288 courriers d'anniversaires ont été transmis en 2016.

Noces d'Or, de Diamant et de Palissandre

Les couples concernés par une de ces Noces reçoivent un premier courrier avant la date anniversaire afin de leur offrir la possibilité de fêter leurs Noces en présence du Collège et éventuellement de la Presse, à leur domicile ou à l'administration communale. Le cadeau offert est un bon de 100 euros à utiliser dans divers commerces (restaurants ou autres de la commune).

S'ils déclinent l'invitation, un courrier de félicitations et ses pièces annexées (félicitations royales, extrait d'acte de mariage, bon cadeau) leur sont envoyés le jour de la date anniversaire.

	Noces d'Or 2016	Noces de Diamant 2016	Noces de Palissandre 2016
Nombre	12	/	2

84

Les naissances

Un courrier de félicitations est envoyé aux jeunes parents et les informe des démarches à suivre afin de pouvoir bénéficier de la prime de naissance octroyée par la commune (150 euros).

41 courriers de félicitations de naissance envoyés en 2016 à la date du 28 /11/2016

Décès

Un « Postogramme » de condoléances personnalisé est envoyé aux familles endeuillées.

Les candidatures

Toutes les candidatures reçues sont référencées dans un fichier (enseignement/ écoles-service travaux- administratif ou autres)et font l'objet d'un suivi. Pour la plupart, elles sont accompagnées des copies des lettres de recommandations transmises à divers employeurs susceptibles d'être intéressés par le profil communiqué ainsi que d'offres d'emploi émises par le Forem (offres répertoriées dans un classeur géré par le CPAS et mises à la disposition de tous les demandeurs).

Candidatures reçues au 28/11/16 :

Ouvriers : 38

Administratifs et autres : 45

Enseignement : 66

GESTION DE L'AGENDA DU BOURGMESTRE

Y sont programmées les permanences du Bourgmestre, les réunions en interne et en externe,...

GESTION DES APPELS TÉLÉPHONIQUES

Prises de rendez-vous, renseignements sur divers dossiers,...

GESTION DE LA BOÎTE MAIL DE LA COMMUNE

Les mails dont les adresses sont erronées sont renvoyés au destinataire adéquat. Les mails qui le nécessitent sont imprimés et placés dans le circuit du courrier entrant.

Campagne de stérilisation des chats errants sur la commune.

La commune ayant répondu au nouvel appel à candidature du Ministre Di Antonio, la campagne amorcée en janvier 2015 va être rééditée de novembre 2016 à octobre 2017.

La convention avec les 3 vétérinaires de la commune leur a été renvoyée le 12 octobre 2016 (coût de chaque opération : 60€ pour les chats mâles et 120€ pour les chats femelles) et le dossier de candidature a été transmis au cabinet du Ministre Di Antonio le 20 octobre dernier.

La campagne proprement dite débutera concrètement en janvier 2016 avec le modus operandi repris ci-après.

Les rues problématiques ont été listées suite aux interpellations des riverains concernés par un souci de chats errants. Un toute-boites d'information (le pourquoi de la campagne, le comment, les dates...) a été rédigé pour chaque rue concernée. Des cages sont placées aux endroits stratégiques des différentes rues pendant 3 jours et sont relevées plusieurs fois par jour. Les chats qui sont pris dans les cages sont conduits chez un des vétérinaires, opérés si nécessaire et relâchés à l'endroit où ils ont été capturés après dissipation des effets liés à l'anesthésie. On leur fait un trou dans l'oreille afin de les identifier comme déjà opérés.

Une subvention unique de 50 % du budget annuel dédié à la stérilisation, des chats errants jusqu'à un maximum de 2500 euros sera accordée.

Problématique télécommunications

Le bénévole en charge du suivi des dossiers liés aux télécommunications continue la prise en charge des cas problématiques notamment via l'adresse créée à cet effet telecom.info@ohey.be .

Des articles paraissent régulièrement dans l'Inf'Ohey afin d'informer les riverains quant au suivi de l'analyse des questionnaires reçus et à l'état d'avancement de la problématique avec les différents opérateurs (réunions régulières planifiées notamment avec PROXIMUS).

Un toutes-boîtes informatif (suivi du questionnaire initial) visant à faire le point sur la modernisation a à nouveau été communiqué à la population courant novembre 2016.

Une nouvelle enquête de satisfaction sera également être mise en ligne pour les personnes qui le souhaitent.

Ohey a par ailleurs été retenue commune pilote de l'action Digital Belgium initiée par le Ministre Alexander De Croo

Le Ministre des télécoms Alexander De Croo a lancé ce 19 novembre 2016 le projet « Digital Belgium ». Ce projet a pour but, que d'ici 2020, une vitesse Internet de 30 Mbps minimum soit disponible pour tout le monde dans les zones rurales. Ohey a donc été sélectionnée comme commune pilote avec 38 autres communes. La commune d'Ohey par son enquête de 2015 ayant joué un rôle de précurseur dans ce domaine, participe donc activement à cette démarche.

Calamités publiques

86

Suite au caractère exceptionnel (du fait du poids de la neige) des chutes de neige du 15 janvier 2016, la commune a monté un dossier (35 demandes) qui a été transmis à la Région wallonne afin de faire reconnaître cet épisode neigeux comme calamité publique.

Par courrier du 21 mars 2016, les services du SPW nous faisaient savoir qu'au regard de divers critères, l'événement ne présentait pas un caractère exceptionnel et que de fait, il ne pouvait être reconnu comme calamité publique.

Cimetières

Gestion du volet administratif.

Demande d'achats de concessions : 6 demandes d'achats de concession et 1 demande d'achat de cellule de columbarium de juillet 2016 au 28 novembre 2016 :

Cimetières	Nombre de demandes achat concession	Demande achat cellule columbarium
Ohey 2	2	1
Haillot 1	2	/
Haillot 2	1	/
Jallet	1	/

Transfert de columbariums du cimetière Ohey 1 vers le nouveau cimetière d'Ohey.

Les familles concernées ont reçu un courrier informatif mi- novembre les invitant à une réunion d'information sur le sujet avec le Bourgmestre le 26 novembre 2016.

SERVICE « MANIFESTATIONS-FESTIVITES » :

DEMANDES DE MISE A DISPOSITION DE MATERIEL COMMUNAL, DE LOCAUX COMMUNAUX, DU CAR COMMUNAL, ET DEMANDES DIVERSES POUR DIFFERENTES MANIFESTATIONS ORGANISEES SUR OU EN DEHORS DU TERRITOIRE COMMUNAL

Cette année plusieurs achats ont été réalisés afin de faciliter le transport :

Achat d'une seconde remorque de 36 barrières NADAR

Achat de 20 podiums plus légers

Achat d'une remorque

Le transport des podiums et des tentes n'est plus assuré par le service Travaux, néanmoins il continuera à prendre en charge le transport de barrières Nadar, Héras ainsi que tout le matériel « sécurité-déviation » (panneaux) et ce uniquement dans ce cadre.

Matériel communal disponible : au 30 novembre 2016

1 tente de 9m x 6m

1 tente de 4m x 6m
 36 barrières HERAS
 2 remorques de 36 barrières NADAR
 46 podiums (26 anciens et 20 nouveaux)
 Sonorisation : 1 ampli avec enceinte portable, 2 micros sans fil
 1 canon à chaleur
 1 coffret électrique + câble
 2 panneaux « fête locale »
 18 panneaux de type C1
 15 panneaux de type C3
 6 panneaux de type E1
 7 panneaux de type E3
 8 panneaux de type F45
 12 panneaux de déviations gauches
 15 panneaux de déviations droites
 6 panneaux de déviation réversible
 27 lampes de chantier
 gobelets réutilisables
 1 remorque

Locaux communaux :

Salle de réunion de la Maison des Générations
 Salle du Conseil Communal
 réfectoire de l'école de Perwez
 réfectoire de l'école d'Ohey
 réfectoire de l'école de Haillot
 réfectoire de l'école d'Evelette

- prêt de matériel communal	63 demandes
- prêt de locaux communaux	33 demandes
- prêt du car communal	05 demandes
- mise à disposition du service des travaux pour enlèvement de matériel	17 demandes
- demande autorisation vente sur la voie publique	07 demandes
- demande utilisation photocopieuse communale	09 demandes
- divers (toute mallettes – affichage.....)	11 demandes
TOTAL	128 demandes

DEMANDES D'AUTORISATION DE PASSAGE POUR LES COURSES CYCLISTES, LES COURSES AUTOMOBILES, LES RANDONNEES ET MARCHES DIVERSES

Rallyes Automobiles :	Rallye Sprint Haillot	Le 05 mai 2016
	Rallye du Condroz	Le 06 novembre 2016
	Etape spéciale « Marchin-Perwez »	

Rallyes Touristiques – de régularités	FBVA Asbl – « Horneland Rallye »	Le 12 mars 2016
	Route Nationale 7 Historique asbl – « Boucle d'El Pannetrie »	Le 16 avril 2016
	Ecole St Louis de Strée – « Balade des Rivières »	Le 24 avril 2016
	Bart Asbl	Le 08 mai 2016
	Motor Club de Huy – “Les 12 heures de Huy”	Le 14 mai 2016
	Ecole Les Roches de Comblain au Pont	Le 22 mai 2016
	Mr Prion – “6ème Goutte d'Huile” 4x4 Land Rover	Les 21 et 22 mai 2016
	Isuzu Benelux – “Balade Isuzu Experience Day” 4x4	Le 04 juin 2016
	Mj de Wanze	Le 07 août 2016
	Les Amis de Beaufort Asbl – “Rallye Guerre de la Vache”	Le 21 août 2016
	Asbl Old Car Mosan – “6H Haillot Revival”	Le 11 septembre 2016
	AFI BVBA – “Suzuki 4x4 Family Day”	Le 1er Octobre 2016
Courses Cyclistes :	Flèche Wallonne	Le 20 avril 2016
	Tour de Wallonie	Le 25 juillet 2016
	Grand Prix de Wallonie	Le 14 septembre 2016
Randonnées Cyclo-VTT-diverses	« Ti'Light Classic »	Le 28 mai 2016
	ZLWTC « Willy Vannitsen Classic »	Les 20 et 21 août 2016
	Cyclo Club de Marchin – « Balade des Familles »	Le 28 août 2016
	Maison du Tourisme Condroz-Famenne – « La Savoureuse »	Le 28 août 2016
	Comité de la Fête de Belle-Maison	Le 24 septembre 2016
Jogging	Ecole de Vyle-Et-Tharoul	Le 27 mai 2016
	Asbl Tout Naturellement Ohey – Trail Tiges et Chavées	Le 17 septembre 2016
Marches	Olympic Club Andennais	Le 17 avril 2016
	Marche ADEPS	

	RSC Oheytois Marche ADEPS	Le 20 mars 2016
	Fanfares Ohey Marche ADEPS	Le 05 juin 2016
	Comité des Fêtes de Jallet Marche ADEPS	Le 25 septembre 2016
	Asbl Abéona Randonnée	Le 16 octobre 2016
	TCGO Marche ADEPS	Le 30 octobre 2016
Divers	Syndicat d'Initiative de Modave – Convoi de tracteurs	Le 03 juillet 2016
	Asbl 101 StAirborne Division Belgian Friendly – Convoi de véhicules militaires	Le 05 septembre 2016
TOTAL	32 demandes	

DEMANDES D'AUTORISATION POUR L'ORGANISATION DE BALS, KERMESSES ET DIVERSES MANIFESTATIONS

Bals	Bal des Cloches MJ Haillot	Le 27 mars 2016
	Concours du Meilleur juge FJA Namur Sud	Le 28 août 2016
Soirées en plein air	MJ de Haillot	Le 25 juin 2016
Kermesses	MJ Evelette	Du 13 au 16 mai 2016
	MJ Haillot	Du 19 au 22 août 2016
	GOP Perwez	Le 11 septembre 2016
	Comité des Fêtes de Matagne	Du 14 au 16 octobre 2016
Diffusions Matches de Foot – Euro 2016	MJ Haillot	13, 18 et 22 juin 2016
	Ohey Event	13, 18 et 22 juin 2016

Concerts	Bluebird Festival MJ Evelette	Le 29 et 30 juillet 2016
Animations Halloween	Comité des Fêtes d'Evelette	Le 31 octobre 2016
Brocante	Comité Parents Ecole Ohey	Le 27 mars 2016
Animation de Noël	Comité des Fête d'Evelette	Le 19 décembre 2015
Divers		
St Nicolas des enfants – Spectacle « Le Carrosse de Noël »	Comité des Fêtes de Matagne	Le 04, 05 et 06 décembre 2015
Concert de Noël	Fanfare d'Ohey	Le 13 décembre 2015
Balade en Calèches – Marche aux flambeaux	Comité Télévie Ohey	Le 26 décembre 2015
Souper-soirée Disco	Comité Télévie Ohey	Le 06 février 2016
Carnaval des enfants	MJ d'Evelette	Le 10 février 2016
Soirée Oberbayern	Fanfare d'Ohey	Le 20 février 2016
Concours de Whist	Fanfare d'Ohey	Le 28 février 2016
Souper Alsace	Fanfare d'Ohey	Le 18 mars 2016
Dîner de Printemps	Comité Saint-Mort	Le 17 avril 2016
Fête du Jardin	Cercle Horticole d'Ohey	Le 1er mai 2016
« J'ai rencontré le Gros d'Ohey »	Comité du Gros d'Ohey	Le 28 et 29 mai 2016
Barbecue	Mafle Asbl	Le 26 juin 2016
Soirée Blind test	Comité Télévie Ohey	Le 1er juillet 2016
Barbecue	Comité des jeunes de Matagne	Le 09 juillet 2016
Pèlerinage Saint-Mort	Comité Saint-Mort	Le 06 et 07 août 2016
Course Quistax	Quartier Rue Marteau	Le 08 octobre 2016
Dîner d'Automne	Comité Saint-Mort	Le 09 octobre 2016
Jogging	Ecole de Perwez	Le 09 octobre 2016
Souper soirée St Eloi	FJA Andenne	Le 10 novembre 2016
TOTAL	32 demandes	

DEMANDE D'AUTORISATION POUR L'ORGANISATION D'UNE MANIFESTATION PUBLIQUE

Début 2016, une adaptation a été réalisé au niveau du délai pour les organisateurs d'introduction du dossier « sécurité » qui passe désormais à 60 jours calendrier avant la manifestation en lieu et place des 30 jours

demandés au début de la procédure c'ad avril 2015. L'agent communal en charge de la sécurité a modifié le questionnaire sur le site internet de la commune d'Ohey.

Le dossier « sécurité » à compléter par les associations a été simplifié.
27 dossiers d'autorisation d'organisation d'une manifestation publique ont été traités.
24 réunions de sécurité ont été organisées.

FESTIVITES INITIATIVES COMMUNALES

Différentes festivités ont été organisées durant l'année :

Commémorations patriotiques du 08 mai à Ohey, du 11 novembre à Filée, et de l'armée secrète le 04 septembre 2016
Fête du personnel le 22 janvier 2016 à la Salle des Fanfares
Apér'Oheytois le 20 juillet 2016 au Parc Rosoux
Te deum suivi de la présence de deux groupes folkloriques en démonstration dans le cadre de l'Européade à Namur
Mise à l'honneur de « Paulette » le 22 juillet et projection du film « Je te Survivrai » en plein air.
Team Building au Château de Cherimont à Andenne pour le Personnel Communal le 23 juin 2016
Inauguration des locaux rénovés de l'école de Haillot le 04 mars 2016
Inauguration des nouveaux locaux de l'école de Perwez le 16 septembre 2016
Inauguration de la plaine de jeux et des logements sociaux à l'ancienne école primaire de Jallet le 28 octobre 2016

ORDONNANCES ET ARRETE DE POLICE - AUTORISATIONS TRAVAUX

43 ordonnances de Police prises par le Collège Communal.
31 arrêtés de Police pris par le Bourgmestre.
29 autorisations pour des travaux divers ont été délivrées.

SERVICE JEUNESSE :

PLAINE DE VACANCE COMMUNALE :

Une moyenne de 160 enfants par semaine a participé à la Plaine de vacances Communale qui s'est déroulée du 25 juillet au 12 août 2016.

Cette année, les plus petits à l'école maternelle d'Ohey et les plus grands sur le site de l'école d'Haillot.

Une équipe de moniteurs et d'aide moniteurs ont encadrés les enfants, sous la direction d'un Chef de Plaine.

Cette année, 28 jeunes ont assurés l'encadrement, répartis sur les trois semaines de Plaine, et dans les différents modules.

STAGES ADSL

Des stages sportifs et ludiques sont organisés depuis 2010 par l'Asbl ADSL sur le site du Centre Sportif lors des semaines où aucune autre activité n'est organisée par la Commune via son service jeunesse (Plaine de vacances) ou l'Accueil Extra-scolaire.

92 Cette année, ces stages se sont déroulés :

- A Pâques : du 04 au 08 avril 2016
- En été : du 04 au 08 juillet et du 11 au 15 juillet 2016 et du 16 au 19 août 2016

GROUPE DE TRAVAIL JEUNESSE :

Une réunion a eu lieu le 14 décembre 2015, afin que le Groupe de travail Jeunesse puisse proposer une charte des valeurs destinée aux acteurs de la jeunesse de première ligne ainsi que deux propositions de formulation qui représentent une vision possible d'une politique de la jeunesse à Ohey, aux membres de la CLDR et aux acteurs de la jeunesse et associations mobilisant des jeunes. Ces deux documents ont été validés.

Le 19 janvier 2016 : une réunion a eu lieu entre la commune et la Mj d'Evelette concernant l'engagement d'un animateur chargé de la mise en œuvre de la Politique Jeunesse sur le territoire de la commune d'Ohey, en ce compris en matière de délocalisation.

Le 25 janvier 2016 : délibération du Collège Communal formalisant diverses modalités pratiques liées à l'engagement de l'animateur :

En date du 1er février 2016 un animateur a été engagé par la MJ d'Evelette à mis temps.

Le 15 février 2016 : délibération du Collège Communal décidant de demander à la MJ d'Evelette de modifier les statuts afin que soit prévu parmi ses membres de droit à l'AG et au CA, l'Echevine de la Jeunesse et ensuite qu'ils soient publiés au Moniteur Belge, et cela avant la désignation au Conseil Communal.

Le 18 février 2016 : rencontre entre la FRW, l'Echevine de la Jeunesse et l'Agent Communal en charge de la Jeunesse. Cette réunion a permis de mettre en place une ligne du temps pour le travail à venir, d'élaborer un calendrier des actions encore à réaliser et de mener une réflexion sur les moyens de communiquer la Charte et la Politique Communale de la Jeunesse auprès de la population Oheytoise.

Le 07 mars 2016 : délibération du Collège Communal proposant l'approbation de la Charte des valeurs de la Jeunesse et la note de la Politique de la jeunesse au Conseil Communal.

Le 16 avril 2016 à l'école de Haillot, a eu lieu une rencontre organisée avec les jeunes et moins jeunes qui voulaient s'impliquer dans la décentralisation Haillot-Ohey. Recherche d'un local pour que les jeunes et l'éducateur puissent se rencontrer et se sentir chez eux. L'option envisagée est le rachat d'un module qui est actuellement à l'école de Perwez, ce module serait placé sur le site de l'école de Haillot.

Le 25 avril 2016 : délibération du Conseil Communal approuvant la Charte des valeurs de la jeunesse et la Note de la Politique de la Jeunesse.

Courant mai/juin 2016 : démission de l'éducateur.

Août 2016 : mise en page de la Charte des valeurs de la Jeunesse par l'agent communale en charge du service informatique.

15 septembre 2016 : Délibération du Conseil Communal désignant l'Echevine de la Jeunesse comme membre de droit de l'asbl MJ d'Evelette au sein de l'AG et du CA et ce jusqu'à la fin de la législature.

En octobre 2016, les travaux qui ont été réalisés au niveau de l'aménagement du module à Haillot pour accueillir le futur éducateur, sont une arrivée d'eau et l'évacuation des eaux usées. Il reste encore à réaliser un raccordement électrique et le raccordement téléphone-internet

En novembre 2016, une nouvelle procédure pour l'engagement d'un nouvel éducateur a été lancée.

GESTION DES CAMPS DE JEUNESSE SUR LE TERRITOIRE DE LA COMMUNE D'OHEY

Cette année, 15 camps ont eu lieu sur le territoire de la commune d'Ohey.

Une nouvelle procédure a été élaborée afin de gérer les camps de jeunesse sur la commune d'Ohey :

- ★ Un formulaire de déclaration complété par les propriétaires des lieux de camps, est à renvoyer avant le 30 mai de chaque année à l'Administration Communale
- ★ A la réception des formulaires, courrier d'accusé de réception
- ★ Un courrier de contact est adressé aux chefs de camps reprenant les grandes lignes de la politique communale en la matière et est accompagné d'un formulaire de déclaration de camps et d'une fiche mémo sécurité et contact communaux.
- ★ Enregistrement des données de base sur un listing

Une rencontre a eu lieu avec l'Asbl Atouts-Camps et les propriétaires des lieux de camps afin de donner des informations sur la sécurité et de présenter la possibilité d'assurer et de labelliser les endroits de camp.

Une page web a été créée sur le site communal sur la thématique des camps de jeunesse qui reprend toutes les informations utiles : rappel des grands points de sécurité, contacts, téléchargement des formulaires et fiches....

Pour la mise en place de cette nouvelle procédure :

- ★ 9 propriétaires ont reçu le formulaire à compléter, 1 propriétaire a renvoyé le formulaire
- ★ 15 formulaires ont été envoyés aux Chefs de camps, 12 retours complétés.

94 EN PARTENARIAT AVEC LE CENTRE CULTUREL D'ANDENNE

Décembre 2015 : confirmation du CCA de l'acceptation d'un subside de la Province de Namur au CCA dont un montant de 5000 euro maximum sera injecté dans du matériel « d'animation décentralisés » destiné à la future salle Isbanette. Il s'agit d'une sonorisation de base et d'un projecteur

18 Février : rencontre avec le CCA, l'animateur-coordonateur de la MJ d'Evelette, l'Echevine de la Culture et l'agent communal en charge de la culture, concernant la promotion du prochain spectacle de décentralisation du mois de mars ; la possibilité de collaborer pour ce spectacle avec la MJ d'Evelette, le nouveau décret – programme et les liens avec la commune d'Ohey, ainsi que le matériel pour la futur salle Isbanette.

29 février : délibération du Collège Communal prenant acte de la collaboration de la MJ d'Evelette au spectacle de décentralisation du 11 mars, à savoir prise en charge du bar.

08 mars : courrier adressé au CCA afin de leur informé du souhait pour que la CLDR et les membres du GT Indépendants soient associés à la concertation participative dans la cadre du nouveau décret programme

Septembre : information du CCA de la mise en place du Conseil d'orientation chargé d'accompagner le processus d'analyse partagée du territoire dans le cadre de l'élaboration du nouveau contrat-programme

22 septembre : rencontre de l'Echevine de la Culture avec le Directeur du CCA afin de faire le point sur le nouveau contrat programme et les contributions des communes associés.

26 septembre : délibération du Collège Communal proposant d'associer à la démarche la CLDR, le syndicat d'initiative, la MJ d'Evelette et le Gros d'Ohey afin de participer à la prochaine réunion du Conseil d'Orientation du CCA en date du 29 septembre.

08 novembre : transmission des coordonnées des différents partenaires Oheytois souhaitant participer aux Conseils d'Orientation.

LES CONSULTATIONS :

L'équipe :

Les médecins :

- ★ PINEUX Françoise
- ★ CLOES François
- ★ JONARD Thomas

La TMS :

- ★ Madame Sue Ellen SOUPART

Les Bénévoles :

- ★ PARIZEL Corine
- ★ DERMIENS Annie
- ★ TITEUX Lucie
- ★ RIGA Marie-Claire

L'horaire :

- ★ Tous les 2èmes et 4ème jeudis du mois de 9h30 à 12h00 (sur rdv)
- ★ Un mardi par mois de 15h30 à 18h00 (sur rdv)
- ★ Une fois tous les 2 mois, à la crèche communale

Le lieu :

Ces consultations sont réalisées à la « Maison des Générations » - Place Roi Baudouin, 98 à 5350 Ohey au 1er étage.

Un coin jeu est mis à disposition ainsi qu'un coin lecture lors de certaines consultations animé par une bénévole ayant suivi une formation spécifique, il rencontre d'ailleurs beaucoup de succès.

Les Consultations :

- ★ 1er trimestre : nombre d'enfants : 84
- ★ 2ème trimestre : nombre d'enfants : 99
- ★ 3ème trimestre : nombre d'enfants : 102
- ★ 4ème trimestre : nombre d'enfants : 96

Nombre total d'enfants vus en consultations : 381

LES ACTIVITÉS SPÉCIFIQUES :

96

Séances de massages pour bébés de 0-1 an :

Trois modules de 3 séances :

- ★ 1er module : les 15, 22 et 29 avril 2016
- ★ 2ème module : les 06, 13 et 20 juin 2016
- ★ 3ème module : le 28 novembre, 05 et 19 décembre 2016

Nombre total de participants : 56

6 séances ont été prises en charges financièrement par l'ONE, les 3 autres, par la Commune.

Séances de portage physiologique pour les enfants de 0-3 ans :

5 séances ont été réalisées, et toutes prises en charges financièrement par l'ONE

Nombre total de participants : 22

Dépistage visuel :

Une séance a eu lieu le 16 août : 16 participants

Saint-Nicolas :

Lors de la consultation du 08 et 10 décembre 2015, Saint-Nicolas est venu rendre visite aux enfants présents et chacun a reçu un petit livre (T'Choupi) ainsi qu'un sachet de friandises (mandarines, compotines, biscuits) offert par la Commune.

30 livres ont été distribués.

LES ACCUEILLANTES D'ENFANTS :

ACCUEILLANTES D'ENFANTS AUTONOMES :

Elles sont au nombre de 4 : 3 sur Haillot, 1 sur Ohey et 1 sur Jallet

ACCUEILLANTES D'ENFANTS CONVENTIONNÉES ENCADRÉES PAR L'ASBL LES ARSOUILLES

Elles sont au nombre de 2 : 1 sur Ohey et 1 sur Perwez

ACCUEILLANTES D'ENFANTS CONVENTIONNÉES ENCADRÉES PAR IMAJE

Elles sont au nombre de 3 sur Ohey, mais 1 est en congé de maternité pour le moment.

OHEY

Place Roi Baudouin 98 (anciennement Maison Sacrée)

N° d'agrément : 42/92097/01

Consultation les 2 et 4 ième jeudis du mois de 9h30 à 12 heures (sur RDV) assurée par Madame SOUPART, TMS (Travailleur Médico-social), Madame Pineux F. (médecin) et des bénévoles.

Principalement prévue pour les parents qui reprennent une activité professionnelle, une consultation a été mise en place un mardi par mois, de 15h30 à 18h00 (sur RDV) assurée par Madame SOUPART, TMS (Travailleur Médico-social), Monsieur Cloes F. (médecin) et des bénévoles.

Le Docteur Jonard vient compléter l'équipe des médecins attachés à la consultation ONE de Ohey, et assure les consultations à la MCAE (crèche), une fois tous les 2 mois.

OBJECTIFS

Il s'agit d'assurer le service universel, le suivi renforcé et des activités collectives de soutien à la parentalité, de promotion de la santé et de prévention médico-sociale en appliquant le vade-mecum des T.M.S. et le guide de médecine préventive.

La consultation a pour mission, dans le cadre de la médecine préventive, de promouvoir, de suivre et de préserver la santé des enfants de 0 à 6 ans accomplis. Les familles dans le besoin et demandeuses bénéficient d'un suivi renforcé soit par la TMS à domicile soit par le médecin en consultation plus régulière. L'accueil dans les locaux permet des échanges afin de renforcer le lien parents-enfants.

Quelques chiffres :**Premier trimestre 2016**

Nombre d'enfants vus en consultation médicale+TMS à la MCAE de Ohey : 6

Nombres d'enfants de 0 à 6 ans vus en consultation médicale +TMS dans les locaux de la consultation : 78 enfants

Massage bébé : pas de séance

Portage bébé : pas de séance

Dépistage visuel : pas de séance

Deuxième trimestre 2016

Nombre d'enfants vus en consultation médicale+TMS à la MCAE de Ohey : 19

98

Nombres d'enfants de 0 à 6 ans vus en consultation médicale +TMS dans les locaux de la consultation : 80

Massage bébé : 30

Portage bébé : 9

TOTAL ACTIVITES+ CONSULTATION : 138

Troisième trimestre 2016

Nombre d'enfants vus en consultation médicale+TMS à la MCAE de Ohey : 12

Nombres d'enfants de 0 à 6 ans vus en consultation médicale +TMS dans les locaux de la consultation : 90

Portage bébé : 8.

Massage bébé : 21

Dépistage visuel : 16

TOTAL ACTIVITES+ CONSULTATION : 147

Quatrième trimestre 2012 (jusqu'au 30/11/16)

Nombre d'enfants vus en consultation médicale+TMS à la MCAE de Ohey : 10

Nombres d'enfants de 0 à 6 ans vus en consultation médicale +TMS dans les locaux de la consultation : 86

Dépistage visuel : pas eu de séance

Portage bébé :5 personnes

Massage bébé : 5 personnes

TOTAL ACTIVITES+ CONSULTATION : 106

ACTIVITÉS MISES EN ŒUVRE

Accueil des familles

L'accueil se veut être un moment d'échange avec les parents. Une boisson est proposée.

Une bénévole vient peser et mesurer les enfants.

Visites à domicile

La TMS prend connaissance des nouvelles naissances du secteur par l'intermédiaire des maternités. Elle décrit aux parents les activités de l'ONE et les soutient dans les actes du

quotidien. Un suivi plus important est possible si le passage à la consultation n'est pas souhaité ou si d'autres problèmes sont décelés.

Nombre total de naissance pour l'année 2016 jusqu'au 22 novembre : 48

Dépistage visuel

Il est organisé 2X par an dans nos locaux.

Massage bébé Réalisé en collaboration avec l'échevinat de la petite enfance, Madame Grégoire, 9 séances ont été réalisées en 2016. Madame Florence Peythier était la formatrice. 6 séances ont été prises en charges financièrement par l'ONE, les 3 autres, par la commune.

Portage bébé Réalisé en collaboration avec l'échevinat de la petite enfance, Madame Grégoire, 5 séances ont été réalisées en 2016. Madame Saint Amand M., de l'ASBL la tête dans les nouages, était la formatrice. Les 5 séances ont été prises en charges financièrement par l'ONE.

Cette année, nous n'avons pas organisé de conférence, ni de journée récréative mais ces

projets sont déjà prévus pour 2017. Par contre, Saint-Nicolas viendra nous rendre visite à la consultation du 6 décembre et chaque enfant recevra un livre, celui-ci étant offert par la commune. Les enfants du jeudi 8/12/2016 en recevront également.

Coin jeu

Un coin jeu est mis à disposition lors des consultations.

Un coin lecture est également mis en place lors de certaines consultations, ce coin lecture est animé par une bénévole ayant suivi une formation spécifique.

Suivi renforcé

L'entité de Ohey est vaste et étendue, la plupart des gens ont une voiture et consultent un pédiatre ou un médecin généraliste, mais malgré cela, les gens sont rassurés qu'il y ait un passage à domicile. La population a une forte proportion de jeunes ménages et vu le coût actuel de la vie préfèrent venir à la consultation.

Activités collectives de soutien à la parentalité, de promotion de la santé et de prévention médico-sociale...

Nous avons le matériel pour le coin allaitement (siège pour maman, boudin d'allaitement, paravent)

Nous avons quelques jeux et tapis que nous disposons afin de faire patienter au mieux les enfants.

FINANCES

100

Bons de commande édités : 805

Engagements de dépenses : 2849

Mandats édités : 1871

Modifications budgétaires : 2

URBANISME

Le service urbanisme a délivré :

82 permis d'urbanisme (dont 1 avec 2 nouvelles constructions groupées) :

- ★ Nouvelles constructions : 22
- ★ Transformations : 24
- ★ Autres : 32
- ★ Refus : 2
- ★ Démolition : 2

0 permis d'urbanisation

16 déclarations urbanistiques

07 Certificats d'urbanisme

demandes notariales suivant l'article 85 du CWATUPE :

175 demandes ont été enregistrées. Il est à noter qu'une demande reprend souvent plusieurs recherches de terrains et/ou parcelles et/ou propriétés.

Missions

- ★ Etablissement d'un inventaire des moyens disponibles (propriétés communales, terrains à bâtir ou à lotir) en collaboration avec le service Urbanisme.
- ★ Etablissement d'un inventaire des bâtiments inoccupés pour lutter contre l'insalubrité et permettre la réhabilitation des logements non occupés.
- ★ Analyse des besoins (examen des demandes formulées par la population, lutte contre l'insalubrité, lutte contre l'inoccupation des bâtiments privés, ...)
- ★ Mise à disposition de la population d'informations relatives à l'introduction de dossiers auprès de la Région Wallonne et la Province.
- ★ Introduction et suivi du programme communal d'actions en matière de logement.
- ★ Développement et création de logements sociaux et mixtes (Logements publics)
- ★ Développement des partenariats publics/privés.

Objectifs

- ★ Diversifier les types de logements disponibles pour permettre la réalisation de logements de transit et/ou d'urgence et sociaux, ainsi que de lutter contre l'inoccupation et l'insalubrité des logements.
- ★ Le Service Communal du Logement travaille en parfaite synergie avec les institutions du logement qui le composent (urbanisme et partenaires extérieurs).

Partenaires

- ★ Info-Conseils Logement
- ★ DGO4 : Direction Générale Opérationnelle - Aménagement du territoire, Logement, Patrimoine et Energie (Service Publics de Wallonie).
- ★ La SLSP « Les Logis Andennais » : Société de Logement de Service Public.
- ★ A.I.S. Andenne-Ciney : Agences Immobilières Sociales
- ★ F.L.W : Fonds Du Logement Des Familles Nombreuses de Wallonie

Objectifs en développement

AIDE AUX PARTICULIERS

- ★ Aide à l'introduction de primes auprès des services de la Région Wallonne ou de la Province.
- ★ Prime à la rénovation des logements
- ★ Aide à l'introduction de dossier de candidature pour les SLSP.
- ★ Répondre aux diverses questions que la population se pose sur le Logement en général.

2 rapports d'enquête reçus en 2016.

PROJET DE RÉHABILITATION DES LOGEMENTS (EN PARTENARIAT AVEC L' AIS).

1 dossier à l'étude

ANCRAGE COMMUNALE : RÉDACTION DU DOSSIER ET SUIVI**CRÉATION DE LOGEMENTS PUBLICS****En cours de finalisation:**

- ★ Réhabilitation de l'ancienne école de Jallet en 3 logements sociaux – travaux de réhabilitation : projet de mise en gestion par le SLSP les « Logis Andennais ».

En cours d'élaboration :

- ★ Réhabilitation de l'ancien presbytère de Jallet en 1 logement social – demande introduite auprès de la DGO4
- ★ Réhabilitation de l'habitation rue du Tilleul, 97 à Ohey en 1 logement de transit – demande introduite auprès de la DGO4

Ancrage communal 2014-2016

Type de logement	Nbr de chambre	Localisation	opérateur
Social - assimilé	4	Rue du gros Hêtre - Haillot	FLW
Transit	2	Rue du Tilleul, 95 - Ohey	Commune
Social - assimilé	1	Rue Saint Martin, 5 - Jallet	FLW
Social - assimilé	4	Rue Saint-Martin, 5 - Jallet	FLW
Social - assimilé	4	Rue Saint-Mort – Haillot	FLW
Social - assimilé	4	Rue Saint-Mort - Haillot	FLW

Dans le cadre de l'ancrage communal et en partenariat étroit avec les différents acteurs du domaine et plus particulièrement les « Logis Andennais », le programme déposé et qui court sur plusieurs années vise à la création de logements sociaux et/ou mixtes mis à disposition de la population qui seront gérés dans le cadre de principes stricts.

Objectifs

- ★ Inventaire du Patrimoine communal (terrains et bâtiments)
- ★ Réflexion de valorisation du Patrimoine Communal
- ★ Vente de biens communaux
- ★ Acquisitions immobilières
- ★ Cessions immobilières
- ★ Gestion des essarts communaux
- ★ Gestion des Baux de Chasse

Acquisitions et cessions immobilières

- ★ Vente d'une partie de parcelle de gré à gré sans publicité à Perwez Rue Curé Binet
- ★ Vente conditionnelle de deux parcelles communales à Haillot Rue Pierre du Diable
- ★ Acquisition pour utilité publique d'une chapelle à Ohey Rue de Ciney

Valorisation patrimoniale

- ★ Permis d'urbanisation et étude d'incidence Rue Saint-Mort à Haillot (En cours de réalisation)
- ★ Permis d'urbanisation et étude d'incidence Rue des Essarts à Haillot (En cours de réalisation)

104 Primes communales « Pack Energie »

Ces primes sont des compléments des primes de la Région wallonne pour travaux d'isolation des toits, des sols, des murs, double vitrage et l'installation de chauffe-eau solaire.

	Total		Solaire thermique		Isolation	
2016	3	746,00€	1	266€	2	480,00€

Formations

Rencontre des conseillers en énergie – UVCW – Namur 16/02/2016

Isolation thermique des anciens bâtiments

Rencontre des conseillers en énergie – UVCW – Namur 11/10/2016

L'étanchéité à l'air des bâtiments

Assistance population en 2016

Nombre de demandes	Nombre de réponses/ conseils	Documents RW fournis	Nombre renvois au guichet de l'énergie
97	97	12	0

PEB – Performance Energétique des Bâtiments.

Depuis le 1er mai 2010 l'octroie de PU passe par un contrôle des méthodes de constructions visant à réduire la consommation d'énergie fossile des bâtiments. Les exigences de la Région wallonne se renforcent régulièrement avec pour objectif une consommation nulle de combustibles fossiles à l'horizon 2020 pour les nouvelles constructions.

Dossiers PEB nouvelles constructions examinés	Dossiers nouvelles constructions conformes aux exigences	Dossiers changements d'affectation	Dossiers rénovations simples
27	25	0	2

Le cadastre des bâtiments communaux d'Ohey est suivi annuellement : c'est un outil précieux qui à partir des consommations et des dimensions de l'enveloppe chauffée des bâtiments permet de calculer deux coefficients E et Ep qui déterminent respectivement la qualité (en bleu) de l'enveloppe des bâtiments et la quantité (en rouge) potentielle d'économie réalisable. Un troisième coefficient Sch (en vert) évalue l'utilisation rationnelle du chauffage par les occupants et/ou les performances du système de production et restitution de chaleur. Plus ces coefficients sont proches ou inférieurs à « 1 » et plus le bâtiment et son système de chauffage sont performants.

L'analyse du cadastre permet d'établir la liste des actions à mener et/ou des travaux à réaliser en vue d'améliorer les performances énergétiques des bâtiments.

Cadastre énergétique du bâti communal d'Ohey

2016

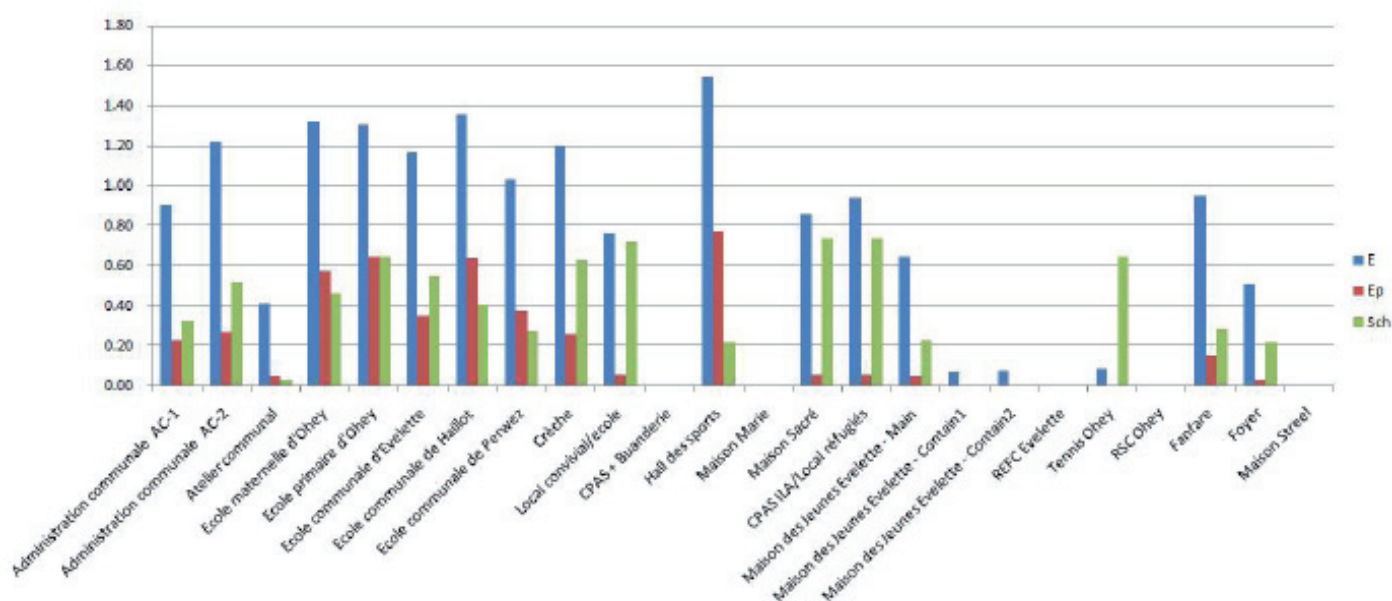

Evolution des consommations.

106

En bleu ce sont les quantités de mazout commandées annuellement et en rouge ce sont les moyennes sur trois années pondérées par les conditions climatiques (consommation normalisée). En principe pour des bâtiments qui n'ont pas fait l'objet de travaux de rénovation la consommation normalisée devrait restée stable dans le temps.

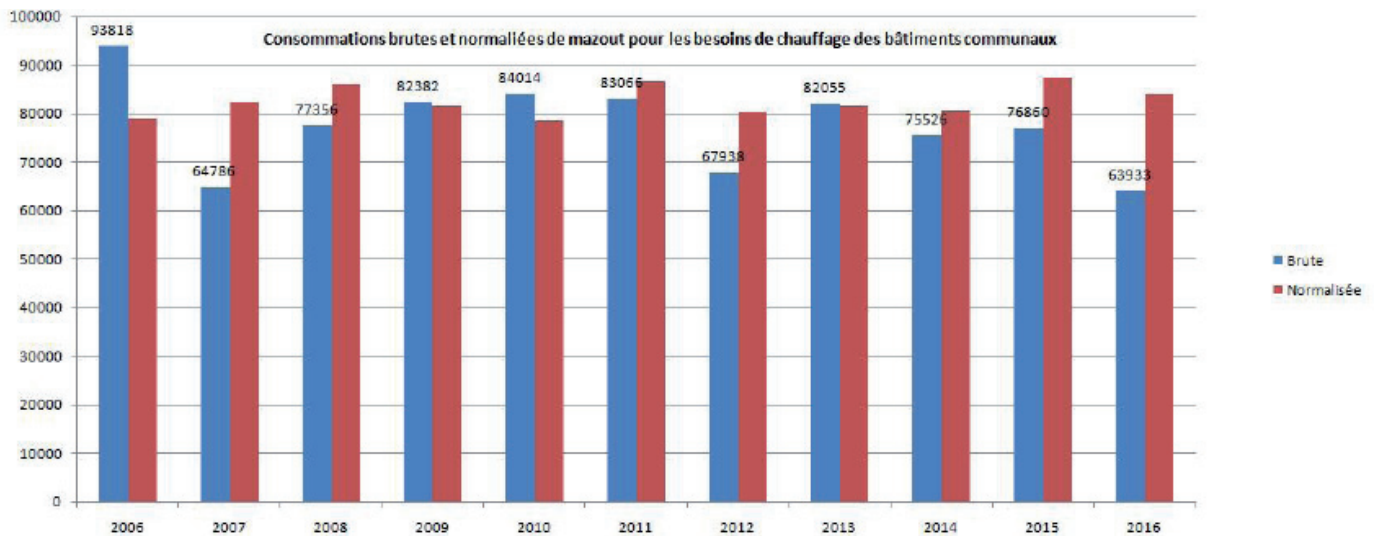

Conclusions

Depuis 2006 les consommations de mazout pour les besoins de chauffage des bâtiments communaux sont stables. L'examen du cadastre montre qu'il reste du potentiel d'amélioration notamment pour les bâtiments de l'école maternelle et de l'école primaire d'Ohey et aussi dans une moindre mesure pour l'école de Perwez et d'Evelette. A moyen terme, les travaux de rénovation et d'amélioration énergétique ne permettront plus de réduire les consommations de combustibles fossiles et de nouveaux vecteurs pour le chauffage tels que la biomasse, le solaire thermique ou le photovoltaïque couplé à des pompes à chaleur seront alors à envisagés. Le réseau de chaleur communal à partir d'une chaudière aux plaquettes forestières et dont la demande de subside a reçu un accueil favorable de la part du Ministre en charge du développement rural est une alternative aux combustibles fossiles.

ESPACES VERTS AMÉNAGÉS EN 2016 :

- ★ rue fond de Bologne (entrée du bois d'Haillet) (2e fois, car endommagé à cause du débardage)
- ★ Réfection des sentiers et de certains parterres de la Place de Monge
- ★ Aménagement en réflexion en 2016 pour aménagement en 2017 :
- ★ Parking Rosoux
- ★ Cimetière d'Evelette
- ★ Suivi et coordination du fleurissement communal
- ★ Suivi et coordination du marché reboisement pour le bois d'Ohey
- ★ Suivi de l'entretien des arbres et haies plantés le long des voiries communales, dans le cadre du programme pluriannuel de plantation

En 2016, aucun espace vert communal n'a été traité chimiquement. Les seuls produits phytopharmaceutiques utilisés cette année ont été réservés à la lutte contre la renouée du Japon, espèce invasive, et ce dans 5 zones bien ciblées et balisées.

En plus de l'adoption de méthodes alternatives, une équipe de bénévoles de l'Institut Saint-Lambert de Bonneville vient chaque mardi matin renforcer le service communal des travaux pour procéder à du désherbage manuel.

Commission des agriculteurs et agricultrices

Créée début 2009, cette commission a pour objectif de permettre un dialogue entre le monde agricole et la Commune.

La commission des agriculteurs d'Ohey s'est réunie en mai 2016, pour présenter deux projets en cours :

« Inventaire et actualisation des voiries communales » par Thomas Broeckert, chargé de mission à la Commune d'Ohey

La fiche-projet « agriculture, vers une plus grande autonomie énergétique et alimentaire des fermes », du Gal Pays des Tiges et des Chavées par Arthur Desjonquères, chargé de mission agriculture au GAL

Dossier « GISER » – lutte contre l'érosion des sols, le ruissellement et les inondations

Mise en place d'aménagements d'urgence, négociations avec les agriculteurs et riverains pour les aménagements à plus long terme, rédaction des conventions pour de nouveaux aménagements anti-érosifs à réaliser en 2017 sur deux sites :

- ★ rue de Baya à Goesnes - 2e partie
- ★ route de la ferme à Libois – 2e partie

Nouveaux sites GISER répertoriés en 2016, où des actions devront être mises en place :

108

- ★ rue du Bois d'Ohey à Ohey
- ★ rue des Sorbiers à Evelette

19 dossiers d'urbanisme ont fait l'objet d'une analyse de risque d'érosion en 2016

Liste des dossiers de permis d'environnement traités par le service du développement territorial en 2016 :

	Type d'installation	Nombre de dossiers
Déclarations de classe 3	Citernes aériennes ou enterrées de gaz	14
	Systèmes d'épuration individuelle	3
	citernes de mazout	11
	Antennes émettrices stationnaires	2
	Tir d'un feu d'artifices	1
	rucher	1
	manège (équidés)	1
	atelier de menuiserie	1
	friterie permanente	1
Permis d'environnement classe 2	Dérogation du raccordement à l'égout	1
	Maintien en activité d'une station-service	1
permis uniques classe 2	Régularisation du forage et de l'exploitation d'un puits avec augmentation du cheptel	1
	Exploitation d'un dépôt de mazout et régularisation d'un hangar	1
Permis uniques classe 1	publicité de la RIP de M Nicolas (classe 1) – poulailler de >40000 poulets de chair sur Huy	1
	Organisation de la RIP Guy Arnold (classe 1) – poulailler de >40000poulets de chair	1
	Parc éolien (classe 1) - suite de la procédure de recours	1
Cessions de permis ou de déclarations de classe 3		5
Total		47

Audit environnemental du Centre des Travaux

Analyse des filières d'évacuation pour les boues de curage de fossé et définitions de solutions

Analyse des filières d'évacuation pour les terres issues de chantier de voiries et définition de solutions

Régularisation de la décharge de Goesnes – suite et fermeture

Analyse des flux des déchets communaux sous l'angle de l'obligation de tri de l'AGW du 5 mars 2015

Déchets

Gestion et régularisation des dépôts non réglementaires

Modification du règlement-taxe communal en collaboration avec le Directeur financier

Relais d'informations pour la collecte des pneus et des bâches agricoles en collaboration avec le BEP

Organisation d'un grand ramassage de déchets en collaboration avec les citoyens dans le cadre de l'action BE WAPP

Gestion des plantes invasives

Gestion chimique de 8 sites colonisés par les renouées asiatiques par le service travaux en collaboration avec le Contrat de Rivière Meuse Aval

Gestion mécanique de la balsamine au presbytère de Jallet

Cout-vérité

Suivi des démarches administratives envers l'Office Wallon des Déchets concernant le taux de couverture des coûts en matière de déchets des ménages 3x/an : enquête FEDEM en avril, définition du budget réel en septembre et réalisation du budget prévisionnel en novembre

Alimentation durable

Opération « presse de pommes » en collaboration avec la Cidrierie du Condroz en octobre

Organisation d'une maraude communale sur le site de Nymphéa

Encadrement des activités au potager didactique du parc Rosoux (commande de matériel divers)

Eau

110

Rédaction de remarques et avis sur le PGDH et le PGRI qui avaient été soumis à enquête publique en 2015

Organisation d'une opération Rivière propre Rue Pourri Pont en avril 2016

Egouttage

Rédaction systématique d'une analyse de l'égouttage (en termes réglementaires, pragmatiques et techniques) en collaboration avec Michel GILON dans les cas suivants :

Pour chaque demande de permis d'urbanisme et certificat d'urbanisme

Pour chaque demande citoyenne de renseignements à propos de la situation d'égouttage d'un terrain

Pour chaque plainte de situation d'insalubrité ou d'odeurs nauséabondes dues à des dysfonctionnements au niveau du système d'assainissement

Pour chaque vente de terrain communal mis sous convention

Analyse des problèmes d'assainissement Rue Cléal (questionnaire, avis INASEP, etc.)

Analyse des problèmes d'assainissement Rue Saint-Mort (audition administrative de tous les riverains, utilisation de la fluorescéine comme traceur visuel, etc.)

Cartographie des canalisations pour la partie nord du village de Perwez

Permis

Suivi des demandes de permis d'environnement, uniques et classe 3

Autres

Suivi des demandes des citoyens

Organisation de 5 réunions plénières (janvier, avril, mai, septembre, novembre) : convocation, animation, compte-rendu, suivi des décisions.

Rédaction de 8 nouvelles fiches-projets avec demande de subsides pour 2017

Rapport financier rendu au SPW : projets 2015

Suivi des différents projets 2016 : suivi administratif, support logistique (marchés, commande de matériaux, de services...), planification des tâches

Distribution de poules pondeuses

Aménagement du site de la Ladrée

Distribution de haies, arbres fruitiers et petits fruitiers aux habitants d'Ohey

Potager didactique

Balades Paysagères

Zones humides

PCDR

Trois projets subventionnés par le Développement Rural sont en cours de réalisation :

Aménagement global du site situé au cœur du village d'Evelette : Le projet est au stade de la convention réalisation et la procédure visant l'attribution du marché de travaux est en cours.

Mise en place d'un réseau de chaleur sur chaufferie bois-énergie pour les bâtiments communaux au centre d'Ohey (phase 1) et valorisation des ressources locales, extension à des privés (phase 2) : le dossier est au stage d'avant-projet.

VICIGAL - création d'une dorsale de mobilité douce au cœur du Condroz namurois : l'étude de faisabilité a été réalisée par le GAL Pays des Tiges et Chavées et le Gouvernement Wallon a approuvé le financement du projet.

Différentes actions non subventionnées par le Développement Rural ont été réalisées en lien avec les fiches-projets du PCDR.

La CLDR d'Ohey s'est réunie 4 fois en 2016.

Un rapport d'activité et un état d'avancement des fiches-projets du PCDR a été envoyé au Ministre.

La Commission Communale d'Aménagement du Territoire et de la Mobilité est un organe consultatif mis en place par la Commune. Ses membres sont issus des différents villages de la commune, des différentes catégories socioprofessionnelles et d'âge. Elle rend des avis sur des dossiers d'aménagement du territoire, d'urbanisme et de mobilité. Elle dispose d'un règlement d'ordre intérieur.

La CCATM est constituée de 12 membres effectifs et 12 membres suppléants et d'un président (Stéphane Vis).

La CCATM s'est réunie 8 fois en 2016 et 1 fois en inter-CCATM (avec les CCATM de Gesves et Assesse) pour analyser des dossiers d'urbanisme, d'environnement et de mobilité.

MOBILITÉ & SÉCURITÉ ROUTIÈRE

- ★ Renumérotation de la rue de Ciney à Ohey en collaboration avec le service population, la Police et BPOST.
- ★ Finalisation de l'attribution de nouvelles dénominations à 4 tronçons de la rue du Village à Perwez et de la renumérotation en collaboration avec le service de toponymie, la police et BPOST.

Mobilité scolaire

- ★ Poursuite des aménagements du dépose-minute rue du Moulin en collaboration avec l'association de parents d'Haillot (placement d'une barrière, de panneaux en forme de crayons jaunes).
- ★ Participation à la semaine de la mobilité en partenariat avec l'école d'Haillot et l'association de parents.

Chemin au naturel

- ★ Participation de l'école d'Evelette au projet centré sur le chemin du dessous (animation, plantation d'un fruitier, de plants de haies et de petits fruitiers, mise en place de nichoirs...)

Réseau communal de mobilité douce

- ★ Entretien du réseau par les ouvriers communaux.
- ★ Etat des lieux des panneaux d'indication réalisé par un bénévole.
- ★ Entretien des sentiers et chemins par le service des travaux. Poursuite du travail réalisé par deux ouvriers PTP qui consacrent une grande partie de leur temps à l'entretien des chemins et sentiers du territoire communal.

Sécurité routière :

- ★ Organisation de réunions « sécurité routière » : juin et décembre 2016

- ★ Analyse de toute une série de problèmes de sécurité routière soulevés par des citoyens :
 - Rue Pont de Jallet
 - Rue Trou Motoul
 - Rue de Reppe
 - Voie du Rauyisse
 - Rue du Bois d'Ohey
 - Rue du village
- ...
- ★ Aménagements légers de sécurité routière réalisés suite aux réflexions des citoyens, à l'avis d'un agent du service public de Wallonie (mise en place de panneaux de signalisation, placement de bacs de fleurs...).
- ★ Travail en collaboration avec l'INASEP afin de réaliser une série d'aménagements conséquents de sécurité routière en 2016.
- ★ Poursuite, avec l'INASEP de la réalisation de deux aménagements de sécurité routière (mise en place de coussins berlinois rue de Reppe ; marquage et potelets au carrefour entre la rue de Nalamont et la route d'Andenne).
- ★ Analyse de trafic de plusieurs rues grâce au prêt d'appareils du Service Public de Wallonie (rue Pont du Levisse, rue de Matagne, rue Pont de Jallet, rue Pourri-pont, rue voie des Gérons, rue de Nalamont, rue du Château...)
- ★ Suivi du projet de réaménagement de la rue de Ciney prévu par la région.
- ★ Collaboration avec l'IBSR pour l'aménagement de certains endroits problématiques
- ★ Réponses aux demandes d'informations (modifications ou suppressions éventuelles) concernant les chemins et sentiers de la Commune.
- ★ Centralisation des demandes de balades pédestres et équestres sur le territoire communal. Prise de contact avec les organisateurs de ces balades.
- ★ Procédure administrative de modification et de suppression de chemins communaux à Eve
 - Modification du chemin particulier à Eve finalisée
 - Modification et suppression des chemins sans numéro, 42 et 43 en cours.

ACTUALISATION DE L'ATLAS DES VOIRIES COMMUNALE.

La commune d'Ohey participe au projet-pilote d'actualisation de l'Atlas des voiries, initié par le Cabinet ministériel Di Antonio suite au nouveau Décret voirie du 06 février 2014. Il se déroule sur deux ans et a débuté en février 2016. Son but est de « préserver l'intégrité, la viabilité et l'accessibilité des voiries communales, ainsi que d'améliorer leur maillage. Il tend aussi, selon les modalités que le Gouvernement fixe, et en concertation avec l'ensemble des administrations et acteurs concernés, à ce que les communes actualisent leur réseau de voiries communales ». Son objectif est de créer un nouvel atlas numérique.

Les communes de Gesves et Assesse sont associées au projet. Le géomètre-expert en charge du projet mène l'expérience sur les trois communes. La zone de travail a été déterminée par le projet ViciGAL du GAL Pays de Tiges et Chavées.

Il se déroule en plusieurs phases :

- ★ Phase I : inventaire de droit : inventorier les documents légaux attestant de l'existence, de la suppression ou de la création d'une voirie. Une fouille dans les archives de la commune a été nécessaire. Voici le listing des fichiers retrouvés sur les trois communes :

114

	Nombre
Alignements :	1
Voiries vicinales :	8
Voiries innomées :	4
Assiettes/mutations immobilières :	0
Autres :	0

- ★ Phase II : inventaire de terrain : les Communes font appel à des citoyens bénévoles pour inventorier la situation de fait des voiries. A Ohey, un inventaire ayant eu lieu en 2012, les bénévoles ne retournent pas sur terrain. Ils compléteront l'état de fait sur carte sur base de leur connaissance.
- ★ Phase III : analyse multi-critères : créer un classement objectif des voiries sur base de plusieurs critères (mobilité et aménagement du territoire ; sport, loisirs et tourisme ; écologie, agriculture et sylviculture ; patrimoine).
- ★ Phase IV : concertation : Négocier et procéder aux aménagements et adaptations éventuels du futur réseau de voiries communales sur base de l'avant-projet défini aux étapes précédentes. Un groupe de coordination et de concertation sera composé pour aider les communes à prendre des décisions.
- ★ Phase V : constitution du projet de réseau final.

La phase I est entièrement terminée.

La phase II est en cours de réalisation.

La composition du Groupe de coordination et de concertation de la phase IV est en cours.

ARCHIVES COMMUNALES

Convention de collaboration avec les archives de l'Etat de Namur pour la gestion des archives communales. Le tri des archives débutera en 2017 et sera effectué par deux archivistes formés des Archives de l'Etat.

Madame Florence Janne occupe les fonctions de cheffe des travaux depuis fin juin 2016. Elle a mis un nouveau système de fiches de demande d'intervention qui facilite la planification et le suivi des chantiers. Depuis juillet 2016, 399 fiches ont été introduites et viennent compléter les travaux récurrents assurés par le service des travaux.

Des campagnes « tarmac » ont été particulièrement menées aux rues suivantes :

Chemin des 3 journaux
Chemin des Maquettes
Drêve Charlotte en Bourg
Rue Bois de Goenes
Rue de Baya
Rue de Filée
Rue de Hodoumont
Rue de l'Eral
Rue de la Fosse aux Pierres
Rue de la Fosse aux Pierres
Rue de Reppe
Rue Drailly
Rue du Baty
Rue du Pommier Sauvage
Rue Froidebise
Rue Pont de Jallet
Rue Sart Donneux
Rue St Martin
Rue St Martin

Quelques 8 Km de fossés ont été curés depuis juin 2016 et les chantiers suivants ont été mis en œuvre :

- ★ Rue Drailly (Reboucher tous les trous à la demande de la polcie) ;
- ★ Suivi des inondations du 23/07/2016 Rue Nalamont:
 - Rue des Ecoles à Hailot Curage du fossé et débouchage des aqueducs
- ★ Chemin de Dinant : Placement de 2 aqueducs, remplacement d'un autre aqueduc, réalisation de deux chambres de visite, reprise des tuyaux de descente, ...
- ★ Route de Gesves :
 - Des travaux de stabilisation de l'accotement et de tarmac ont été réalisés dans la zone en rouge.
 - Des travaux de réparation des trous sur toute la rue de Gesves ont été réalisés par tronçon du 29 août 2016 au 22 septembre 2016. Les travaux ont été fort étalés suite à une panne du camion ainsi qu'à de nombreuses pannes de la centrale à tarmac.

- ★ Place de Monge :
 - Réalisation de tranchés pour le placement des bordures des nouveaux sentiers.
 - Placement des bordures
 - Placement du Géotextile
 - Placement de la dolomie.
- ★ rue BAYA à Suivi inondation. (Remplacement aqueduc sur 25m + réalisation de chambres de visites de reprise).

INNOVATIONS PÉDAGOGIQUES MISES EN ŒUVRE :

Organisation d'apprentissages et/ou d'ateliers en classes verticales à Perwez (M3-P1-P2) à l'école de Perwez.

TAUX DE RÉUSSITE ET D'ÉCHEC

	Taux de réussite	Nombre d'échec(s)	Commentaire(s)
Maternel			
Premier degré	100%	0	
Degré moyen	100%	0	
Degré supérieur	100%	0	100% de réussite au CEB pour les 6èmes

RECOURS CONTRE LES DÉCISIONS DES CONSEILS DE CLASSE

Aucun

NOMS ET MOTIVATIONS DES REFUS D'INSCRIPTION

Aucun

FORMATION CONTINUÉE DES ENSEIGNANTS DE L'ÉTABLISSEMENT

	ICF	R	E	PO	Autres (*)
Formations	Indiquez le nombre de demi-journées – enseignants (**) dans chacune des rubriques pertinentes pour votre établissement				
Pédagogiques	16	3		100	
Relationnelles					
Aux médias et aux NTIC					

Spécifiques à la direction	4	4			
----------------------------	---	---	--	--	--

118 Organisation de l'établissement suite à l'absence d'enseignants en formation.

Difficultés rencontrées	Solutions que vous y avez apportées
Pas d'octroi de remplacement	L'enseignant ne part pas en formation (choix de l'enseignant)
Pas d'octroi de remplacement	L'enseignant part en formation. La répartition des élèves dans les différentes classes est impossible à cause du manque de places.
	L'enseignant part en formation. Un enseignant retraité le remplace ou un agent PTP engagé prend la classe sous la surveillance des enseignants restant.

BILAN DES DÉMARCHES ENTREPRISES POUR FAVORISER LE SOUTIEN DES ÉLÈVES EN DIFFICULTÉ D'APPRENTISSAGE :

Pour l'enseignement ordinaire :

Table des abréviations :								
En = Enseignants								
Ma = Maîtres d'adaptation								
Dir = Direction								
Pms = Centre psycho-médico-social								
P = Parents								
B/Ass = Bénévoles et Associations diverses (Asbl, et autres)								
Démarches mises en place	Dans la grille horaire	Hors grille horaire	Intervenants					
			En.	Ma.	Dir.	Pms.	P.	B/Ass.
Remédiation (méthode non précisée)	X	<input type="checkbox"/>	X	<input type="checkbox"/>	o	X	<input type="checkbox"/>	X
Groupes restreints	X	<input type="checkbox"/>	X	<input type="checkbox"/>	o	<input type="checkbox"/>	<input type="checkbox"/>	<input type="checkbox"/>
Groupes verticaux	X	<input type="checkbox"/>	X	<input type="checkbox"/>	<input type="checkbox"/>	<input type="checkbox"/>	<input type="checkbox"/>	<input type="checkbox"/>
Groupes de besoin	<input type="checkbox"/>	<input type="checkbox"/>	x	<input type="checkbox"/>	<input type="checkbox"/>	X	<input type="checkbox"/>	<input type="checkbox"/>
Etude dirigée	o	0	<input type="checkbox"/>	<input type="checkbox"/>	X	<input type="checkbox"/>	<input type="checkbox"/>	<input type="checkbox"/>
Ecole des devoirs	o	X	X	<input type="checkbox"/>	X	<input type="checkbox"/>	<input type="checkbox"/>	0

Tutorat de professeurs	<input type="checkbox"/>	<input type="checkbox"/>	<input type="checkbox"/>	<input type="checkbox"/>	<input type="checkbox"/>	<input type="checkbox"/>	<input type="checkbox"/>	<input type="checkbox"/>
Parrainage par les grands élèves	<input type="checkbox"/>	<input type="checkbox"/>	X	X	<input type="checkbox"/>	<input type="checkbox"/>	<input type="checkbox"/>	<input type="checkbox"/>
Méthodes de travail	<input type="checkbox"/>	<input type="checkbox"/>	<input type="checkbox"/>	<input type="checkbox"/>	X	X	<input type="checkbox"/>	<input type="checkbox"/>
Fichiers auto-correctifs	X	<input type="checkbox"/>	X	<input type="checkbox"/>	<input type="checkbox"/>	<input type="checkbox"/>	<input type="checkbox"/>	<input type="checkbox"/>
Autres (à détailler ci-après)	X	<input type="checkbox"/>	<input type="checkbox"/>	<input type="checkbox"/>	<input type="checkbox"/>	<input type="checkbox"/>	<input type="checkbox"/>	<input type="checkbox"/>

Commentaire sur les démarches entreprises pour favoriser le soutien des élèves en difficulté d'apprentissage :

Dès qu'un enfant présente des difficultés (de tout ordre), l'enseignant avertit la direction qui contacte les parents, le centre PMS, le centre de santé (selon le cas) et un suivi se met en place.

Cette année scolaire, partenariat avec la haute école de logopédie. Une stagiaire 1 X par semaine s'occupe des enfants présentant des troubles de l'apprentissage. (A Perwez et à Evelette).

BILAN DES INITIATIVES PRISES EN COLLABORATION AVEC LES PARTENAIRES EXTERNES À L'ÉTABLISSEMENT EN MATIÈRE ARTISTIQUE, CULTURELLE ET SPORTIVE :

Matière artistique :

Concert André Borbé avec les « Jeunesses musicales ». H-P-E

Matière culturelle :

Un partenariat avec le centre culturel d'Andenne nous permet d'avoir des spectacles de théâtre et des projections cinématographiques. Chaque classe choisit au moins 1 spectacle.

Musique :

Jolies Notes, Jeunesse musicale, éveil à la musique

Fête d'école :

- ★ Fête des grands-parents dans les 3 écoles. (Spectacle des enfants de maternelle et goûter).
- ★ Fête d'école à Perwez fin juin
- ★ Fête d'école Haillot début mai
- ★ Fête d'école Evelette fin mai

Saint Nicolas :

Saint Nicolas des enfants (tous)

Matière sportive :

- 3 cross (3ème à 6ème A): a) Cross régional ADEPS à Ohey

- b) Cross : finale provinciale ADEPS à Jeneffe
- c) Cross : finale francophone ADEPS à Chevetogne

Ce cross a pour objectif de développer les qualités d'endurance et de susciter le plaisir de l'effort individuel dans une activité collective et ce quel que soit son niveau de performance.

- Football : (5ème et 6ème A) Danone Cup

BILAN DES INITIATIVES PRISES EN MATIÈRE D'ÉDUCATION AUX MÉDIAS, À LA SANTÉ ET À L'ENVIRONNEMENT :

- ★ « Ecole au bout des pieds » à Evelette et Haillot
- ★ Collation saine,
- ★ Collaboration avec le CRIE de Modave.
- ★ BIODIBAP P3-P4 Haillot
- ★ Conférence organisée par les comités de parents sur les problèmes liés aux réseaux sociaux.
- ★ Animation pour les élèves de P6 concernant les réseaux sociaux.

Opérations humanitaires :

Santé : collation saine, visite médicale pour les M3 et les P6.

Autres :

- ★ Classes de mer du 7 au 10 juin 2016

Modalités d'inscriptions en première année commune de l'enseignement secondaire.
Réunion d'informations parents et documents signés annexes

BILAN D'ACTIVITÉS DANS LE CADRE DU PROJET D'ÉTABLISSEMENT

Le bilan des mesures prises dans le cadre du projet pédagogique du PO et du projet d'établissement afin d'atteindre les objectifs généraux.

- ★ « Ecole au bout des pieds » Evelette et Haillot
 - excursion sur le bateau de la province de Liège (P3-P4-P5-P6 Perwez)

QUESTIONS DU CONSEIL DE PARTICIPATION:

- ★ Aménagement des cours de récréation et des parkings.

INNOVATIONS PÉDAGOGIQUES MISES EN ŒUVRE :

Remarque : Ne figure sous cette rubrique que les innovations pédagogiques, en relation directe avec les apprentissages, mises en œuvre pour la première fois durant cette année scolaire écoulée.

TAUX DE RÉUSSITE ET D'ÉCHEC

	Taux de réussite	Nombre d'échec(s)	Commentaire(s)
Maternel	96 %	3	
Premier degré	93 %	2	1 en année complémentaire et 1 él. enseignement spécialisé
Degré moyen	100 %	0	
Degré supérieur	97 %	1	% de réussite du CEB (14/15)

RECOURS CONTRE LES DÉCISIONS DES CONSEILS DE CLASSE

Aucun

NOMS ET MOTIVATIONS DES REFUS D'INSCRIPTION

Aucun

Rmq : Acceptation d'un enfant exclu d'une école voisine qui a réussi son année scolaire.

FORMATION CONTINUÉE DES ENSEIGNANTS DE L'ÉTABLISSEMENT

	ICF	R	E	PO	Autres (*)
Formations	Indiquez le nombre de demi-journées – enseignants (**) dans chacune des rubriques pertinentes pour votre établissement				
Pédagogiques	38	18		26	
Relationnelles					

Aux médias et aux NTIC	14				
Spécifiques à la direction	8				

Formation de la direction aux cours de secourisme et aux cours d'alarme incendie.

Rmq : 3 enseignants inscrits à une formation et mis sur une liste d'attente. Ils n'ont jamais pu y participer.

Organisation de l'établissement suite à l'absence d'enseignants en formation.

Remplacement dans la majorité des cas par des agents APA.

Difficultés rencontrées	Solutions que vous y avez apportées
Pas d'octroi de remplacement	L'enseignant ne part pas en formation (choix de l'enseignant)
Pas d'octroi de remplacement	L'enseignant part en formation. Répartition des élèves dans les différentes classes.
Pas d'octroi de remplacement	L'enseignant part en formation. Un enseignant retraité le remplace.

BILAN DES DÉMARCHES ENTREPRISES POUR FAVORISER LE SOUTIEN DES ÉLÈVES EN DIFFICULTÉ D'APPRENTISSAGE :

Pour l'enseignement ordinaire :

Au moyen du tableau ci-dessous, détaillez brièvement les mesures prises dans la grille et hors grille horaire (cochez la (les) case(s) adéquate(s)).

Table des abréviations :							
En = Enseignants							
Ma = Maîtres d'adaptation							
Dir = Direction							
Pms = Centre psycho-médico-social							
P = Parents							
B/Ass = Bénévoles et Associations diverses (Asbl, et autres)							
Démarches mises en place	Dans la grille horaire	Hors grille horaire	Intervenants				
			En.	Ma.	Dir.	Pms.	P.

Remédiation (méthode non précisée)	X	X	X	<input type="checkbox"/>	X	X	<input type="checkbox"/>	<input type="checkbox"/>
Groupes restreints	X	<input type="checkbox"/>	X	<input type="checkbox"/>	X	<input type="checkbox"/>	<input type="checkbox"/>	<input type="checkbox"/>
Groupes verticaux	<input type="checkbox"/>	<input type="checkbox"/>	<input type="checkbox"/>	<input type="checkbox"/>	<input type="checkbox"/>	<input type="checkbox"/>	<input type="checkbox"/>	<input type="checkbox"/>
Groupes de besoin	<input type="checkbox"/>	<input type="checkbox"/>	X	<input type="checkbox"/>	<input type="checkbox"/>	X	<input type="checkbox"/>	<input type="checkbox"/>
Etude dirigée	<input type="checkbox"/>	X	X	<input type="checkbox"/>	<input type="checkbox"/>	<input type="checkbox"/>	<input type="checkbox"/>	<input type="checkbox"/>
Ecole des devoirs	<input type="checkbox"/>	<input type="checkbox"/>	<input type="checkbox"/>	<input type="checkbox"/>	<input type="checkbox"/>	<input type="checkbox"/>	<input type="checkbox"/>	X
Tutorat de professeurs	<input type="checkbox"/>	<input type="checkbox"/>	<input type="checkbox"/>	<input type="checkbox"/>	<input type="checkbox"/>	<input type="checkbox"/>	<input type="checkbox"/>	<input type="checkbox"/>
Parrainage par les grands élèves	<input type="checkbox"/>	X	<input type="checkbox"/>	<input type="checkbox"/>	<input type="checkbox"/>	<input type="checkbox"/>	<input type="checkbox"/>	<input type="checkbox"/>
Méthodes de travail	<input type="checkbox"/>	<input type="checkbox"/>	<input type="checkbox"/>	<input type="checkbox"/>	X	X	<input type="checkbox"/>	<input type="checkbox"/>
Fichiers auto-correctifs	X	<input type="checkbox"/>	X	<input type="checkbox"/>	<input type="checkbox"/>	<input type="checkbox"/>	<input type="checkbox"/>	<input type="checkbox"/>
Autres (à détailler ci-après)	<input type="checkbox"/>	<input type="checkbox"/>	<input type="checkbox"/>	<input type="checkbox"/>	<input type="checkbox"/>	<input type="checkbox"/>	<input type="checkbox"/>	<input type="checkbox"/>

Commentaires sur les démarches entreprises pour favoriser le soutien des élèves en difficulté d'apprentissage :

Dès qu'un enfant présente des difficultés (de tout ordre), l'enseignant avertit la direction qui contacte les parents, le centre PMS, le centre de santé (selon le cas) et un suivi se met en place.

Travail bénévole chaque mardi après les cours d'une enseignante qui reprend un groupe d'élèves qui ont eu des difficultés scolaires durant la semaine.

Garderie/devoirs à la disposition des enfants qui désirent faire leurs devoirs dans le calme. Consigne obligatoire pour l'acceptation : travail calme sans déranger les autres.

BILAN DES INITIATIVES PRISES EN COLLABORATION AVEC LES PARTENAIRES EXTERNES À L'ÉTABLISSEMENT EN MATIÈRE ARTISTIQUE, CULTURELLE ET SPORTIVE :

Matière artistique :

Programme musical avec les « jolies notes » (Maternelles, groupe d'élèves sélectionnés en P3/P4). Concert participatif.

Projet d'écoles, présentation d'un spectacle d'enfants au théâtre de Namur. « Charivarue », superbe spectacle de chants, rythmes et vidéos avec les enfants des 4 implantations des écoles OHEY I et II, d'autres écoles des provinces de Namur et Liège.

Matière culturelle :

Théâtre :

M1: « Picoli sentimenti ». Tof Théâtre et Teatro delle Briciole.

« Le grand rond ». La Berlue asbl.

M2/M3 : « Picoli sentimenti ». Tof Théâtre et Teatro delle Briciole.

« Sous la feuille de salade ». Les liseuses.

P1/P2/P3 : « Le courrier des enfants ». Théâtre du tilleul.

« Hulul ». Théâtre du Papyrus.

124 P4 : « Le courrier des enfants ». Théâtre du tilleul.

« Monte Cristo ». Compagnie du chien qui tousse.

P5/P6 : « Beatbox story ». Les Daltoniens.

« Monte Cristo ». Compagnie du chien qui tousse.

Projet intergénérationnel : les moyens de communication au temps de nos arrière-grands-parents à nos jours.

Cinéma :

P1 : « Kéridy, la maison des contes »

Bibliothèque :

Des bénévoles de la Commune animent et/ou surveillent les enfants pendant la garderie d'après 16H00. Activité gérée par le Cercle des Parents. Participation d'élèves de plusieurs classes durant l'horaire scolaire.

Journée organisée au profit des enfants : Contes d'Ici et d'Ailleurs. Fête de la bibliothèque.

Matière sportive :

- 3 cross (3ème à 6ème A): a) Cross régional ADEPS à Ohey

b) Cross : finale provinciale ADEPS à Jemelle

c) Cross : finale francophone ADEPS à Chevetogne

Ce cross a pour objectif de développer les qualités d'endurance et de susciter le plaisir de l'effort individuel dans une activité collective et ce quel que soit son niveau de performance.

- Classes sportives en P3/P4

- Fun athlétic (1ère et 2ème primaires)

- Course d'orientation (ADEPS)

- « Danone cup ». Annulation au dernier moment suite à une panne de car.

- Mon sport, mon école: initiation tennis et initiation hand-ball.

- Initiation « Golf » en P5-P6. Dans le complexe sportif et au golf d'Andenne.

Opérations humanitaires :

- Opération OXFAM. Vente d'œufs à Pâques.
- Iles de Paix
- Père Damien
- Opération « bulbes ». Bénéfices récoltés pour les classes sportives P3/P4

Santé :

- Participation au Projet « Potager »
- « Potager » aux abords de la Commune et de l'école. Participation de plusieurs classes à des activités d'éducation à la santé.
Réalisation d'un parterre à l'entrée de l'école avec les enfants et la direction.
- Un fruit, un légume par semaine à l'école (maternel et primaire)

Autres :

- Classes de mer (3è mat)
- Classes de neige (P5-P6)
- Fête des grands-parents (Spectacle des enfants de maternelle et réception).
- Fête d'école : spectacles maternel et primaire
- Dans le cadre de la commémoration du centenaire de la guerre 1914-1918 : Patrimoine culturel : Namur Battelfield and kids (enfants P5/P6). Au départ du fort de Suarlée, les élèves ont parcouru l'ancien chemin militaire jusqu'au fort d'Emines, vestige de la première guerre mondiale resté en l'état de 1914. Sur place, les enfants ont pu découvrir le fossé intérieur de ce fort. Marche de plus ou moins 8 km.
- Activités diverses (sportives, artistiques et autres, projets et réalisation aménagement cours de récréation) avec une animatrice sur le temps de midi.
- Collaboration avec le CRIE de Modave. Activités sur les hirondelles et les martinets.
- Modalités d'inscriptions en première année commune de l'enseignement secondaire.
Réunion d'informations parents et documents signés annexes.
- Sécurité routière : Circuit en ville à Andenne P5/P6, cours théoriques donnés en primaire.
- Brocante

- Projet annuel en maternel... « La terre plastique, richesse de notre région » en collaboration avec le Centre culturel d'Andenne et le Musée de la Céramique.

=> Activités diverses sur terrain et en classe. Réalisation de poteries, boîtes à insectes, ...

=> Visite au musée de la Céramique.

=> Vernissage le 24.06.2016 avec invitation parents et P.O d'Ohey.

- Semaine de la mobilité en début d'année scolaire.

Suite du projet : Ecole au bout des pieds.

- Saint-Nicolas des enfants (tous). Cirque de Liège.

- Présentation d'un site internet intéressant : Flight Radar. Vue de tous les avions survolant notre planète en direct.

- Placement de 2 marelles cour de récréation maternelle : Don du Comité Saint-Christophe.

- Visite de Huy (visite pédagogique pour les enseignants lors d'une conférence) en vue de mieux connaître une ville voisine d'Ohey . Information culturelle pour les enfants.

- Travail pédagogique : Visite au centre de recherche ovine à Faulx-Les-Tombes. Centre du mouton dans une unité de recherche vétérinaire intégrée (ORVI)

BILAN D'ACTIVITÉS DANS LE CADRE DU PROJET D'ÉTABLISSEMENT

Le bilan des mesures prises dans le cadre du projet pédagogique du PO et du projet d'établissement afin d'atteindre les objectifs généraux.

Travail au jour le jour sur le respect de tousssssssssssssssssss...

Chartes de classes.

Conseil d'école avec participation de l'Echevine de l'Enseignement, la direction et un responsable enfant par classe.

Fiche d'élève individuelle distribuée dans toutes les classes qui va suivre l'enfant tout au long de sa scolarité.

Les organes politiques du CPAS :

COMPOSITION DU CONSEIL DE L'ACTION SOCIALE :

Le Conseil de l'Action Sociale a été installé le 8 janvier 2013 et se compose comme suit :

Président :

Monsieur Dany DUBOIS Rue Eugène Ronveaux, 236 à 5350 OHEY

Membres :

Monsieur Pol TONGLET Rue de St Fontaine, 200 à 5350 EVELETTE

Madame Anne FONTINOY Rue Grand Vivier, 25 C à 5352 PERWEZ

Monsieur Jean DEMEURE Rue Taille Guerry, 332 à 5350 OHEY

Madame Sabrina HOLODILINE Rue Brionsart, 140 A à 5350 OHEY

Madame Charlotte BODART Rue Marteau, 261 M à 5350 OHEY

Madame Monique HERINCKX Rue Saint-Mort, 171 à 5351 HAILLOT

Monsieur Marc BERNARD Rue de Gesves, 177 à 5350 OHEY

Monsieur Benjamin MAHY Route de Huy, 23 L à 5351 HAILLOT

qui remplace Monsieur Marc DETRAUX depuis le 8 novembre 2016

COMPOSITION DU BUREAU PERMANENT :

Le Bureau Permanent est composé de 3 membres : le Président, Monsieur Dany DUBOIS et les conseillers suivants, Madame Anne FONTINOY et Monsieur Pol TONGLET.

Les missions et le fonctionnement du CPAS :

LES MISSIONS LÉGALES :

Un service social :

Ce service a pour mission d'aider les personnes et les familles qui rencontrent des difficultés économiques et sociales. Il permet à toute personne de vivre conformément à la dignité humaine. Pour ce faire, le centre apporte de l'aide aux personnes en difficulté

sous différentes formes dans le domaine du logement, de l'emploi, de la médiation de dettes, de l'aide psychosociale, de l'aide juridique, médicale et financière entre autres.

128

A cet effet, deux travailleurs sociaux représentant deux équivalents temps plein assurent les permanences sociales ainsi que le traitement et le suivi des demandes. Des permanences sont organisées le mardi de 13h à 16h et le vendredi de 9h à 12h. En outre, des rendez-vous peuvent être convenus. Une plage horaire est spécialement prévue le lundi de 16h à 18h pour accueillir sur rendez-vous les personnes qui ne peuvent se présenter en nos bureaux pendant les heures habituelles d'ouverture.

Durant l'année 2016, le CPAS a aidé en moyenne 29 personnes qui ont bénéficié du droit à l'intégration sociale (- 3% par rapport à 2015 et +30% par rapport à 2014) ce qui représente un nombre total de 66 personnes soit une légère diminution de 6% par rapport à 2015 qui avait connu une hausse de 52 % par rapport à 2014 .

Le graphique repris ci-dessous montre cette évolution.

Il est à noter que nous avons connu une légère diminution du nombre de personnes aidées par rapport à l'année précédente mais cette diminution est bien marquée en début d'année. Depuis la rentrée, le nombre de personnes bénéficiant d'un revenu d'intégration est en pleine croissance pour atteindre le chiffre de 38 à la fin de ce mois de novembre 2016 ce qui est un maximum pour notre CPAS depuis plus de 10 ans.

Vous trouverez ci-dessous l'évolution sur les deux dernières années du nombre mensuel de personnes bénéficiant d'un revenu d'intégration au sein du CPAS d'OHEY.

Au niveau des profils, plus de la majorité des revenus d'intégration sont des compléments d'autres sources de revenu comme des allocations de chômage, des indemnités de mutuelle voire des allocations pour personnes handicapées... Une part importante des bénéficiaires sont des étudiants puisqu'ils représentent un quart des revenus octroyés (25% en 2016 pour 22% en 2015).

Dans le cadre de la réinsertion socioprofessionnelle, le CPAS a remis au travail par le biais du statut d'Article 60§7 et de l'Article 61 cinq personnes (idem par rapport à 2015 et +66% par rapport à 2014). Deux personnes travaillent dans des initiatives d'économie sociale, deux dans une société à finalité sociale et le cinquième dans une entreprise privée. Dans ce cadre, deux autres personnes bénéficient d'un contrat SINE.

En matière d'aide sociale qu'elle soit financière ou autre, 106 personnes ont été aidées par le CPAS au cours de cette année 2016 ce qui représente une augmentation de 20% par rapport à 2015 alors que nous avons connu deux diminutions significatives en 2015 (-17,5%) et 2014 (-32%). Ces baisses avaient été attribuées en partie, au travail de prévention exercé d'une part par le Tuteur énergie et d'autre part, par le suivi d'un grand nombre de dossiers en guidance budgétaire. Cependant, vu le contexte économique, nous constatons un plus grand nombre de personnes qui se présentent au CPAS ce qui a de facto des répercussions sur le nombre de personnes aidées.

Cette année encore, le nombre de ménages suivis en guidance budgétaire, soit 22, est en croissance constante (+10% par rapport à 2015 et +66% par rapport à 2014). Il s'agit la plupart du temps de personnes en règlement collectif de dettes ou en médiation de dettes. Il s'agit d'un accompagnement très régulier des personnes (de manière hebdomadaire) dans la gestion du budget du ménage et la réalisation de leurs paiements.

Par ailleurs, le CPAS dispose de divers fonds dans des domaines spécifiques dont les montants sont arrêtés par le SPP Intégration sociale :

Fonds Energie (3.604,83 €) : 18 personnes

Fonds socioculturel (1.545 €): 8 personnes

Fonds pauvreté infantile (1.030 €): 6 personnes

Fonds social de l'eau (3.754,62 €): 13 personnes

Il est à noter que dans le cadre du Fonds social de l'eau, notre CPAS a donné suite par l'envoi de « courrier-type » à 119 personnes qui étaient en défaut de paiement auprès de la SWDE.

Un service Energie :

Notre CPAS comptait jusqu'à la fin de l'année 2014 un service Energie composé d'une assistante sociale à mi-temps en vertu de la loi visant à confier aux CPAS la mission de guidance et d'aide sociale financière dans le cadre de la fourniture d'énergie aux personnes les plus démunies.

Ce service prend en charge toutes les menaces et coupures effectives d'électricité ainsi que la gestion de la Commission Locale d'Energie. Il a donné suite à des menaces de coupures d'électricité qui ont concerné 62 personnes. Il est à noter que le CPAS dispose d'un système de rechargement des cartes pour les compteurs d'électricité à budget.

Depuis 2015, le service Energie s'est étoffé d'un Tuteur Energie en partenariat avec le CPAS de FERNELMONT. Partageant son temps de travail entre les deux entités, c'est auprès de 27 dossiers que le Tuteur énergie est intervenu à divers niveaux : obtention du statut de client protégé, changement de fournisseur, informations sur les consommations personnelles, relevés et suivis des consommations....

Dans ce domaine, notre CPAS a obtenu une subvention de 5.500€ pour les années 2015-2017 dans le cadre du Plan d'Action Préventive en matière d'Energie (PAPE) de la Région wallonne dont 3.801,37€ ont été utilisés. Un nouveau PAPE a été introduit en 2016 pour la période 2017-2018 dont le budget obtenu s'élève à 7.750,00€ pour les entités d'OHEY et de FERNELMONT.

Enfin, en matière d'énergie, une autre aide proposée par notre CPAS consiste à l'octroi d'allocations de chauffage. Il s'agit d'une participation financière dans la facture des combustibles suivants : mazout, gaz propane, pétrole lampant ou chauffage à la pompe. Pour bénéficier de cette mesure les personnes doivent disposer du statut BIM ou de revenus limités voire être en règlement collectif de dettes ou en médiation de dettes. Cette intervention a permis d'aider 154 personnes durant l'année 2016. Ce nombre est stable depuis plusieurs années (153 en 2015 et 146 en 2014).

Une Initiative Locale d'Accueil :

Notre CPAS disposait, jusqu'au milieu de l'année 2016, d'une Initiative Locale d'Accueil encadrée par une assistante sociale. Ce logement peut accueillir une famille de trois personnes qui sont issues du réseau Fedasil. Ces occupants sont en procédure de demande d'asile et séjournent durant l'analyse de leur dossier dans notre structure d'hébergement.

Suite à la demande de Fedasil, notre CPAS a créé une nouvelle Initiative Locale d'Accueil au sein de la petite maison adjacente au Val d'Or qui peut accueillir deux personnes et qui est ouverte depuis le 8 août 2016.

120

LES MISSIONS FACULTATIVES :

Un service d'aide aux familles et aux personnes âgées :

Afin de concrétiser sa politique de maintien au foyer des personnes âgées et d'apporter aux familles en difficulté une aide efficace dans l'accomplissement de leurs tâches familiales, le CPAS dispose d'un service d'aide ménagères. Quatre aides ménagères, qui représentent actuellement 2,90 équivalents temps plein, interviennent dans 42 familles en 2016.

De plus, notre Centre est conventionné avec quatre services d'aides familiales et de soins à domicile. Il s'agit de l'Aide à Domicile en Milieu Rural et le Service Provincial d'Aide Familiale qui développent tous deux un service tant d'aides familiales que de gardes malades à domicile. L'Aide et Soins à Domicile en Province de Namur ASBL et la Centrale des Services à Domicile de la Province de Namur ASBL du réseau solidaris interviennent avec des aides familiales.

Un service buanderie :

Le service buanderie du CPAS permet aux habitants d'OHEY de lessiver et sécher leur linge. Pour ce faire, le CPAS dispose d'un lave-linge et d'un séchoir. Ce service a rencontré l'attente de 8 clients durant l'année 2016 pour un total de 382 machines soit une hausse de 29% par rapport à 2015.

Un service de voiturage :

Initié par le CPAS, le service de voiturage à OHEY est organisé par nos services. Les personnes qui connaissent des difficultés de mobilité peuvent bénéficier, dans certaines conditions, de ce service de transport. Le CPAS peut compter sur une équipe de 6 chauffeurs bénévoles pour effectuer ces courses. Ce sont 65 personnes qui ont bénéficié de ce service (+10% par rapport à 2015) qui comptabilise 579 courses en 2016 (+45% par rapport à 2015).

Les demandes de pension et d'allocations pour personnes handicapées :

Depuis le 1er septembre 2013, le CPAS organise les demandes de pension et d'allocations pour personnes handicapées. Ces demandes peuvent être introduites auprès de nos services lors de la permanence qui a lieu tous les lundis de 13h à 16h ou sur rendez-vous.

Nos services ont traité cette année 19 dossiers pension (+12% par rapport à 2015) et 54 dossiers en matière d'allocations pour personnes handicapées (-40% par rapport à 2015). Il est à noter que, depuis l'année 2015, cette compétence a également été confiée aux mutuelles.

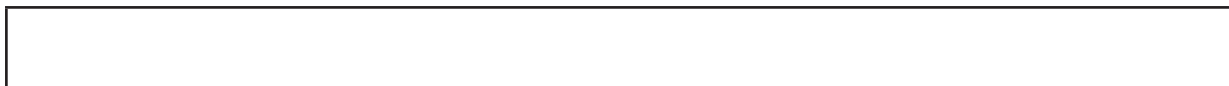

Objectif général :

Les différentes actions menées visent à rompre l'isolement des seniors, à créer du lien social et donc à faire de la prévention face au vieillissement de la population oheytoise.

Des ateliers mensuels :

L'atelier de pâtisserie :

Deux groupes sont organisés chaque mois pour l'atelier pâtisserie le 4ème mardi et 4ème jeudi du mois de 13h à 17h dans les cuisines du Foyer Rural.

Dans le groupe du mardi, il y a 10 participants inscrits et le jeudi, il y en a 7.

Les participants paient leurs matières premières.

L'atelier cuisine :

Deux groupes de cuisine sont organisés dans les cuisines du Foyer Rural.

Dans le groupe du 2ème mardi du mois (de 13h à 17h), il y a 8 participants inscrits.

Dans le groupe du 3ème jeudi du mois (de 9h à 13h), il y a 6 participants inscrits.

Les participants paient leurs matières premières. Selon l'état de santé des participants, les chiffres de fréquentation varient.

Ces ateliers sont donnés par Maurice Vandereck, engagé par le CPAS pour cette tâche.

Ces 2 ateliers ont été interrompus de mars 2016 à septembre 2016 pour des raisons de santé de Maurice Vandereck. Ils se sont donc déroulés de janvier à mars 2016 et ont repris d'octobre à décembre 2016.

L'atelier jeux :

Comptant 6 à 8 participants, cet atelier est proposé le premier jeudi du mois de 13h30 à 16h30-17h.

Le rez-de-chaussée de la Maison des Générations est mis à la disposition du groupe qui s'autogère et souhaite continuer à venir pour jouer principalement aux cartes et parler entre eux. Ouverture et fermeture des portes et mise à disposition de café.

Organisation de trois évènements

★ Spectacle wallon le dimanche 13 décembre 2015 :

Pour terminer l'année dans le rire et la bonne humeur, 77 aînés oheytois ont été invités à participer à un spectacle de théâtre wallon : « Au gai pinson », présenté par la troupe de Faulx-les-Tombes. Le rendez-vous était donné à la salle de l'Union à Faulx-les-Tombes. Certains s'y sont rendus par leurs propres moyens mais 23 participants ont pris le car communal à Ohey pour s'y rendre. Le dimanche 13 décembre 2015 fut un bon moment de détente pour tous.

- ★ La Fête des Aînés : goûter dansant du vendredi 20 mai 2016 :

Ce n'est pas moins de 75 aînés qui s'étaient donnés rendez-vous le vendredi 20 mai 2016 à la salle des fanfares d'Ohey pour esquisser un petit pas de danse sur les chansons très appréciées du duo Roby et Caroline. Chacun a pu déguster les bonnes tartes qui ont agrémenté ce goûter dansant. Un tirage au sort a permis à trois participants oheytois de gagner leur équipement pour l'euro 2016 (un chapeau, un boa et des lunettes des diables rouges). Grâce à un petit jeu d'« estimation du poids », deux aînés ont remporté chacun un panier gourmand. Ce fut l'occasion pour les uns de réentendre des airs d'autrefois et pour les autres « de chanter et danser comme au bon vieux temps ». Ce fut pour tous un plaisir d'être ensemble et de se retrouver dans une ambiance conviviale.

- ★ Excursion à Montjoie le vendredi 7 octobre 2016.

Le 7 octobre dernier, 61 seniors oheytois ont fait escale à Montjoie.

La matinée fut consacrée à une visite guidée de la vieille ville de Monschau avec ses belles maisons en colombages. Le restaurant « Lütticher Hof » a accueilli le groupe dans un cadre typiquement allemand.

C'est dans les dédales du musée de la vie wallonne de Liège que les aînés ont continué leur périple. Ce musée propose un regard original et entier sur la Wallonie du 19^{ème} siècle à nos jours. Histoire humaine et sociale, économie, croyances populaires, littérature, folklore ou encore artisanat, la vie des wallons se décline tout au long d'un parcours muséal dynamique tel un chemin de vie. Les aînés ont ainsi pu découvrir tantôt l'évolution de la vie économique et des modes de communication, tantôt l'évolution des fêtes et folklores, tantôt l'évolution de l'espace privé, de l'habillement, du commerce, de l'alimentation, de l'équipement ménager et même retrouver une ancienne classe reconstituée.....Bref de quoi replonger les seniors dans leurs souvenirs.

Avant de revenir à Ohey, un petit arrêt a permis au groupe d'admirer la nouvelle gare des Guillemins, symbole du renouveau de la ville de Liège. Ce fut une journée bien remplie et riche en découvertes.

Organisation de l'opération « Été Solidaire, je suis partenaire » :

En juillet 2016 : 11 jeunes de 15 à 20 ans ont été engagés par la Commune et le CPAS avec comme objectifs de mener 3 types d'actions :

1°) Aider des particuliers à domicile (souvent des aînés) par de petits travaux de jardinage, de peinture, rangement d'un garage, ménage....

2°) Effectuer des travaux d'intérêt général avec la réalisation cette année d'un barbecue à la plaine de jeux de Jallet, la remise en peinture du réfectoire de l'école d'Ohey, la préparation des zakouskis pour l'inauguration du « nouveau look » du visiocom...

3°) Organiser des animations intergénérationnelles entre les jeunes et les aînés participants à l'opération : 3 matinées de rencontres par le biais des jeux de société et des jeux avec la wii (quelques exercices sportifs adaptés comme la relaxation, le yoga, des jeux d'équilibre, du step, le houla up,...)

Cette opération s'est clôturée par un barbecue où jeunes et seniors ont pu échanger sur

leur expérience vécue et partager un dernier moment ensemble.

Poursuite d'un service de taxi social avec le véhicule VISIOCOM :

Le service de taxi social est un projet de transport collectif en faveur des aînés oheytois de 65 ans et plus et/ou à mobilité réduite ainsi qu'en faveur des personnes aidées par le CPAS.

Le taxi social effectue des transports vers les marchés d'ANDENNE et de HUY ainsi que le transport des aînés pour leur permettre de participer aux activités proposées par le CPAS.

Les demandes de transport sont surtout importantes pour permettre l'accès aux activités mises en place pour les aînés souvent isolés et/ou ne pouvant plus conduire.

Durant l'année 2016, le taxi social a effectué 40 transports pour des demandes classiques (courses, marchés...) et 54 déplacements pour conduire les aînés aux activités organisées par le CPAS.

Gestion de la maison d'accueil communautaire d'OHEY :

Définition :

Une maison d'accueil communautaire pour personnes âgées de 65 ans et plus est un lieu où il fait bon vivre dans un esprit familial. La convivialité, la rencontre et l'échange sont au cœur du projet.

Le but est de maintenir et/ou améliorer l'autonomie des personnes et de lutter contre leur isolement (en leur offrant des activités tant récréatives que sociales ou culturelles).

L'idée est aussi de soulager certaines familles (les aidants proches) pour leur permettre de souffler.

Lieu et périodicité :

Les rencontres ont lieu un mardi sur deux (le 1er et 3ème mardi du mois) pour une journée entière de 9h à 16h à la maison des générations au 98, place Roi Baudouin à Ohey. Le nombre de participants varie selon l'état de santé des uns et des autres mais il y a actuellement 9 personnes inscrites.

Une participation de 10 € est demandée aux personnes pour couvrir les frais de repas et d'animations diverses.

Activités proposées :

Trois types d'activités sont proposés :

- ★ Des ateliers créatifs (bricolage, montage floral...)
- ★ Des visites plus culturelles (le musée de la céramique à Andenne, visite du Val Saint Lambert à Seraing et d'un vignoble à Seilles....)
- ★ La mise en place d'ateliers intergénérationnels de transmission de la mémoire

Bref descriptif des ateliers intergénérationnels de transmission de la mémoire :

Les aînés sont invités à raconter leur vécu, leurs souvenirs par rapport à différents thèmes et à préparer (en cherchant la documentation et les anciens objets sur le thème choisi)

puis à organiser des ateliers de transmission de ces souvenirs pour les présenter aux enfants des écoles primaires de l'entité.

134

Un thème est à définir par année. De cette thématique peut découler 3 ateliers concrets avec d'une part une expérimentation par les enfants de primaires et d'autre part une animation par les aînés.

L'objectif général de ces ateliers, c'est de créer des dialogues entre les générations dans le respect mutuel de chacun par l'échange du vécu des aînés à partir de leurs souvenirs. Le souvenir permet à la personne âgée de transmettre son vécu ainsi que de vivre au présent. Les souvenirs apprennent à l'enfant que les choses évoluent et lui donnent les preuves tangibles de l'écoulement du temps.

Le thème cette année était : « La communication autrefois » ou « Comment on communiquait avant le téléphone fixe et le GSM ? ». Ce projet a eu un franc succès : 117 enfants des écoles primaires d'Ohey, Haillot, Evelette et Jallet y ont participé durant 7 matinées et 15 aînés oheytois ont préparé et animé ces ateliers intergénérationnels. Ce projet s'est déroulé du 11 au 25 avril 2016 à la ferme de Monsieur et Madame Tonglet à Tahier.

Formations au concept VADA, Ville Amie Des Aînés, les 22 et 29 septembre 2016

Afin de répondre à sa mission d'encadrement, la Direction des Affaires sociales et Sanitaires (DASS) de la Province a organisé une formation interactive pour les différents acteurs locaux travaillant avec les seniors au concept VADA.

La première journée (jeudi 22 septembre 2016) fut consacrée dans un premier temps à la présentation du contexte par plusieurs membres de la DASS et à l'organisation communale à mettre en place. Il y eu aussi un témoignage très dynamique de monsieur Pierre Olivier Lefebvre, Délégué Général du Réseau Francophone des Villes Amies des Aînés de Dijon sur des exemples concrets de projets VADA mis en place en France.

La matinée du jeudi 29 septembre 2016 fut consacrée quant à elle à la planification de la démarche VADA et ce que cela nécessite en moyens humains et financiers.

Le projet VADA a été abandonné faute de moyens disponibles.

Préparatifs pour « Le carrosse de Noël » du dimanche 11 décembre 2016

Réactualisation de la base de données des aînés de 65 ans et plus et Envoi des invitations aux 533 aînés oheytois de 65 ans et plus (seuls ou en couple) pour assister à un conte chanté fantastique « Le carrosse de Noël » avec Franck Olivier et Marcelle Alexis à l'ancien garage Rodberg à Haillot.

L'année 2016 est celle du lancement officiel de la Programmation 2014-2020. Sélectionné le 29 octobre 2015 par le Gouvernement, le GAL Tiges et Chavées (regroupant les communes d'Assesse, Gesves et Ohey) fait maintenant partie des 20 GAL actifs en Wallonie, à l'horizon 2020.

Plusieurs projets thématiques seront développés au cours de la Programmation :

- ★ Agriculture
- ★ Forêts
- ★ Logement
- ★ Energie verte
- ★ Action sociale
- ★ Paysages
- ★ ViciGAL
- ★ Tourisme
- ★ Filière équestre

Plusieurs projets ont déjà démarré courant de l'année 2016. Les autres démarreront en 2017. L'équipe opérationnelle est donc déjà partiellement constituée :

- ★ Valérie Grandjean, chargée de mission Agriculture et Forêts
- ★ Stéphan Vis, chargé de mission Energie Verte
- ★ Corentin Fontaine, chargé de mission Paysages
- ★ Christophe-Olivier Carlier, chargé de mission Logement
- ★ Cendrine Fontaine, assistante administrative et financière
- ★ Xavier Sohet, coordinateur et chargé de mission ViciGAL

Durant l'année 2016, Arthur Desjonquères a également travaillé au sein du GAL sur le projet Agriculture et Arnaud Paquet sur le projet ViciGAL.

Les paragraphes suivants reprennent pour chacun des projets :

- ★ les objectifs poursuivis
- ★ les actions menées en 2016

Agriculture

OBJECTIFS

Le projet « Agriculture » vise d'une part à aider les agriculteurs à améliorer l'autonomie énergétique et alimentaire de leurs exploitations grâce à des bilans et un conseil personnalisé en ferme, ainsi que des échanges d'expériences entre agriculteurs. Le projet vise d'autre part à sensibiliser les citoyens aux réalités du monde agricole au travers d'un travail créatif et collectif impliquant les citoyens du territoire et dont l'objectif est une réappropriation de la ruralité et de ses enjeux.

ACTIONS MENÉES EN 2016

136

- ★ Recrutement du chargé de mission au 01/02/2016. Le chargé de mission recruté a démissionné au 30/09/2016. Il sera remplacé à ¼ temps sur les aspects « autonomie alimentaire et énergétique » par Aurélien Giot de l'Office Provincial Agricole de Ciney (partenaire du projet) à partir de février 2017 et à ¼ temps sur les aspects Circuits Courts et Agri-Culture par Valérie Grandjean à partir d'octobre 2016.
- ★ (Re)Lecture, appropriation de la fiche projet, identification des partenaires
- ★ Rencontres avec l'OPA de Ciney et le CRA-W pour la mise en œuvre de l'outil DECIDE : réalisation des bilans énergétiques en ferme.
- ★ Test de DECIDE en ferme (B. Tonglet).
- ★ Organisation d'une visite d'essais de différents mélanges de semences de prairies chez M. Tonglet (environ 20 participants dont une majorité d'agriculteurs).
- ★ Lancement de l'appel à projets circuits courts et soutien d'une première initiative, à savoir le marché d'Ohey, porté par le Chèvrefeuilles d'Haillot.
- ★ Rencontre avec la Compagnie du Milieu du Monde pour fixer le planning du projet Agri-Culture. Celui-ci débutera en mai-juin 2017. Cependant, une première collaboration avec le Centre Culturel d'Andenne est prévue pour la collecte de végus sur la commune d'Ohey entre décembre 2016 et avril 2017.

Forêts

OBJECTIFS

Le projet « Forêts » vise d'une part une gestion plus durable des forêts privées du territoire, via la formation et la sensibilisation des propriétaires, une gestion groupée de petites forêts privées et des conseils personnalisés. L'appui à la filière d'exploitation est également au cœur du projet du GAL : collaboration entre acteurs, analyse des besoins,... Le projet vise d'autre part à créer une entreprise à finalité sociale réalisant des constructions en bois local et développer des liens avec les EFT actives dans le domaine forestier.

ACTIONS MENÉES EN 2016

- ★ Recrutement de la chargée de mission au 01/03/2016.
- ★ (Re)Lecture, appropriation de la fiche projet, identification des partenaires
- ★ Lancement de l'action groupée en faveur des petites propriétés privées (< 5 ha) en avril :
- ★ Une cinquantaine de personnes ont participé à la séance d'information du 13 avril
- ★ 45 propriétaires ont bénéficié d'une visite (69 ha) ;
- ★ 27 mandats de vente ont été attribués aux experts (parcelles passant en coupe) ;
- ★ 25 lots ont été proposés à la vente (bois de chauffage, bois d'œuvre résineux et feuillu), soit environ 2650 m³ ;
- ★ Les ventes ont eu lieu le 24 octobre et le 16 novembre
- ★ Négociations avec la Fédération des Experts Forestiers afin de pouvoir organiser des

visites de diagnostic pour les propriétaires de 5 à 25 ha

- ★ Enquête auprès des propriétaires forestiers afin de déterminer le contenu des formations de 2017 et 2018. Le planning des formations 2017 est à présent bouclé.
- ★ Rencontre avec RND afin de déterminer les modalités de collaboration sur la mise en œuvre d'une charte forestière de territoire.
- ★ Constitution d'une base de données des entreprises bois du territoire. Enquête auprès de ces entreprises : activités propres à l'entreprise, sources d'approvisionnement en bois,...
- ★ En collaboration avec la scierie Hontoir, rédaction d'une lettre adressée aux communes et visant la mise en place des ventes de gré à gré.
- ★ Echanges avec l'EFT Espaces de Ciney en vue de créer une structure d'insertion socio-professionnelle active dans les métiers du bois.
- ★ Organisation d'une balade sur la gestion forestière chez un propriétaire privé (55 participants).
- ★ Mise en place d'une collaboration avec plusieurs projets INTERREG : FORET PRO BOS, PROFIL WOOD et BATI C2
- ★ Suivi projet de coopération 'Valorisation du bois agroforestier'.

Energie Verte

OBJECTIFS

Le projet « Energie Verte » vise à développer une ou plusieurs filières de conversion locale des gisements de biomasse ligneuse non valorisés actuellement (tailles de haies par exemple) en combustible pour alimenter des besoins de chaleurs publiques et privés locaux : réseaux de chaleurs, chaudières collectives,...

ACTIONS MENÉES EN 2016

- ★ Recrutement du chargé de mission au 01/02/2016.
- ★ (Re)Lecture, appropriation de la fiche projet, identification des partenaires
- ★ Structuration d'une vision globale : récolte d'information visant à mieux maîtriser le sujet et ses enjeux, connaître les ordres de grandeur, lecture de dossiers, de rapports et d'études diverses sur la biomasse... bref « savoir de quoi on parle »
- ★ Elaboration d'un plan d'action et méthodologie
- ★ Evaluer les gisements de biomasse existants et à mobiliser
- ★ Etudier les besoins en chaleur et encourager le switch fossile-bois
- ★ Envisager les filières biomasse les plus prometteuses
- ★ Mise en œuvre du projet
- ★ Recadrage de la mission (rencontre du 14 mars 2016 à la DGO4) : précision sur la mission, ajustement des potentiels, affinement du budget, etc.
- ★ Analyse des ressources en biomasse sur le territoire
- ★ Engagement d'un étudiant (Arnaud Paquet) pendant 2 mois
- ★ Relevés in situ des 200 échantillons

- ★ Estimation des gisements de biomasse locaux
- ★ Rencontre des acteurs du secteur
- ★ Analyse qualitative des débouchées énergétiques : rencontre des acteurs du secteur et analyse des besoins en chaleur
- ★ Elaboration d'un cahier de charges pour « Consultance et accompagnement du projet » (critique constructive de l'étude du chargé de mission et validation des conclusions), analyse des offres reçues et attribution du marché
- ★ Autres actions transversales « Energie verte »
- ★ Rédaction d'articles dans les bulletins communaux « appel à participation biomasse », newsletter GAL et compte Facebook.
- ★ Sollicitation Valbiom : avis sur fiche « valorisation bois bocager »
- ★ Sollicitation du Cabinet du Ministre de l'énergie : avis sur le projet de législation sur l'incinération des déchets (agricoles et ménagers)
- ★ Contribution à l'avis sur la stratégie wallonne de développement durable (pour la partie liée à l'énergie)
- ★ Suivi du travail du groupe citoyen « énergie » de Gesves en transition

Logement

OBJECTIFS

Le projet « Logement » vise à permettre aux citoyens de notre territoire, actuels et futurs, de trouver des logements locatifs et acquisitifs, adaptés ou adaptables à leurs besoins, en valorisant/préservant notre patrimoine et en stimulant la cohésion sociale. Le projet vise également à soutenir les acteurs locaux de la construction, et mieux valoriser et échanger leurs compétences en matière de rénovation/construction durable de logements.

ACTIONS MENÉES EN 2016

- ★ Recrutement du chargé de mission au 01/10/2016
- ★ (Re)Lecture, appropriation de la fiche projet, identification des partenaires
- ★ Rencontre des 3 communes (services Urbanisme et Logement) et compilation des informations dans un tableau de diagnostique des politiques communales en matière de « Logement »
- ★ Rencontre de différents acteurs clés :
- ★ LIGNES BOIS asbl (collaboration Projet Filière Bois)
- ★ ITN
- ★ FRW
- ★ AIS
- ★ Notre Maison scrl
- ★ EFT Espace
- ★ Participation à différents séminaires / colloques :
- ★ Journée de visite Lignes Bois à Visite scierie Hontoir + chantier construction en bois
- ★ Colloque Logement du Réseau Brabançon pour le Droit au Logement - LLN

- ★ Demi-journée sur la Construction en bois – CAP 2020 – Les ISNES
- ★ Demi-journée d'étude Habitat Léger, modulaire, modulable à UVCW - Tilff
- ★ CLDR d'Ohey – Présentation des travaux d'étudiant de la Faculté d'Architecture de l'université de Liège
- ★ Carrefour Logement – UVCW – Wierde
- ★ Journée de conférences « Le logement des jeunes... Sortir des cadres pour des nouvelles solutions » - Habitat et participation – LLN
- ★ Recadrage de la mission (réunion avec la DGO4 et l'AVIQ) : précision sur la mission, ajustement des objectifs, affinement du budget, etc.
- ★ Organisation d'une formation « Bien gérer son logement » en partenariat avec Espace Environnement et à destination des travailleurs sociaux des 3 CPAS
- ★ Réunion AC Ohey + FRW + Province de Namur pour l'édition d'un Guide Logement (partenariat Province/Commune)

Action sociale

OBJECTIFS

Le projet « Action sociale » vise à prévenir l'exclusion sociale et développer des actions de prévention et de sensibilisation, notamment via la prise en compte et l'intégration de la dimension psychologique dans l'accompagnement des publics cibles fragilisés.

ACTIONS MENÉES EN 2016

Le projet démarrera en 2017.

Paysages

OBJECTIFS

Le projet « Paysage » vise notamment à créer 3 itinéraires et former des guides paysagers permettant aux habitants du territoire et aux touristes de découvrir les paysages condruziens et comprendre les dynamiques à l'origine de leur transformation. En plus du développement de l'Observatoire du Paysage de l'UNamur (Faulx-les tombes) servant de centre de formation, un Observatoire du Paysage destiné au grand public (familles, enfants) sera créé à Mozet, et des formations pour les pouvoirs locaux organisées.

ACTIONS MENÉES EN 2016

- ★ Recrutement du chargé de mission au 01/02/2016
- ★ (Re)Lecture, appropriation de la fiche projet, identification des partenaires
- ★ Passage d'une convention de partenariat avec le bureau d'études «Paysages, expertises et formations» de Dimitri Belayew

- ★ Collecte de marqueurs territoriaux spécifiques au territoire du GAL
- ★ Présentations aux CCATM des 3 communes pour leur présenter le plan de formation à l'analyse paysagère et encourager les membres à y participer
- ★ Organisation de 2 journées de formation animées par Dimitri Belayew (16 et 19 participants)
- ★ Organisation de 3 balades citoyennes autour de Sorinne-la-Longue et Bethlehem (15, 20 et 28 participants) ; 2 conduites par Corentin Fontaine, 1 par Dimitri Belayew
- ★ Création d'une cartographie détaillée des unités paysagères présentes sur le territoire du GAL
- ★ Collation, visualisation et analyse des données cartographiques pertinentes
- ★ Création de cartes adaptées aux différentes communications du GAL
- ★ Prise de contact avec différents acteurs intéressés par la thématique «paysages» (tourisme, enseignement, CATU, ...) pour constituer un groupe d'accompagnement, le Groupe d'Orientation Actif et Local
- ★ Rencontres avec différents acteurs clés :
 - l'ASBL Espace Environnement pour définir un atelier de formation à destination du public-cible «gestion professionnelle du territoire»
 - l'ASBL Les Plus Beaux Villages de Wallonie pour définir un atelier de formation à destination des public-cibles «gestion professionnelle du territoire» et éventuellement «citoyens»
 - le gestionnaire du domaine d'Haugimont de l'Université de Namur pour déterminer les possibilités d'usage de l'Observatoire du Paysage présent dans le gîte et concrétiser une convention d'usage de l'Observatoire du Paysage de manière indépendante du gîte
 - l'ASBL Préhistomuseum pour déterminer les possibilités de partenariat pour et les contenus de l'Observatoire du Paysage à destination des familles
 - le CAUE du Nord (France) pour la signature d'une convention d'usage de la plateforme web www.S-pass.org
 - la bibliothèque et la responsable du PCS de Gesves pour participer au projet intergénérationnel «hyperpaysages»
- ★ Réflexion sur l'élaboration d'un panneau didactique « analyse paysagère » dans le cadre du projet « Les aventures de Floro » mis en œuvre par l'ASBL Magimpré (Assesse)
- ★ Elaboration d'une stratégie de plan de formation pour 2017 selon les différents publics-cibles
- ★ Elaboration d'une stratégie d'accompagnement global d'initiatives individuelles de restauration de site dans le cadre de la mesure 7.6 du PWDR + cartographie préliminaire
- ★ Présentation à un colloque international «Paysage et développement des territoires ruraux» organisé par Ruralité Environnement Développement et le Réseau wallon de Développement Rural

ViciGAL

OBJECTIFS

Le projet « ViciGAL » vise à créer une dorsale de mobilité douce et touristique sur le

territoire (type pré-ravel), s'inspirant du tracé de l'ancien vicinal reliant l'actuelle gare SCNB de Courrière au village de Perwez, en passant au cœur des villages de Gesves et Ohey, et s'intégrant dans le grand réseau Ravel. Des perspectives de liaisons sont également envisagées vers Huy en passant par Solières, vers Yvoir pour rejoindre Crupet et le Ravel Namur-Dinant, ainsi que vers Hamois, en passant par Assesse, pour rejoindre le Ravel Ciney-Huy.

ACTIONS MENÉES EN 2016

- ★ Finalisation des négociations avec l'ensemble des propriétaires privés concernés par le tracé (31)
- ★ Relevés de terrain et cartographie du tracé (réalisé en interne)
- ★ Engagement et suivi d'un Bureau d'étude pour la finalisation de l'étude technique du projet et l'évaluation budgétaire
- ★ Prises de contact et négociations avec plusieurs Cabinet Ministériel pour le financement du projet (Collin, Di Antonio, Furlan, Prévot et Tilleux)
- ★ Rédaction de la fiche projet PCDR transcommunal
- ★ Dépôt du dossier PCDR transcommunal
- ★ Conférence de presse et présentation du projet à la population (projet accepté par le Gouvernement Wallon le 26/11)

Tourisme (coopération)

OBJECTIFS

Le projet « Tourisme » est un projet de coopération qui sera développé à l'échelle des 7 communes du Condroz Namurois par la Maison du Tourisme Condroz-Famenne. Ce projet vise à soutenir la professionnalisation et le développement du secteur touristique dans le but de créer une destination touristique à part entière : une « destination familles », s'inscrivant dans une dynamique de tourisme doux et vert au cœur de la Wallonie. Le projet vise également à structurer l'offre touristique par public cible en fédérant les acteurs et opérateurs touristiques locaux autour de cette identité territoriale.

ACTIONS MENÉES EN 2016

Le projet démarrera en 2017.

Filière équestre (coopération internationale)

OBJECTIFS

Un projet de coopération internationale est envisagé sur le thème de la filière équine. L'objectif est en effet de pérenniser les actions menées par le GAL et soutenir l'association

Galo-Condroz créée à l'issue de la programmation 2007-2013 et portée par une trentaine d'acteurs locaux actifs dans le domaine. L'objectif du projet de coopération sera d'échanger des bonnes pratiques avec des partenaires européens ayant développé une identité territoriale « cheval » en vue d'importer les expériences de nos partenaires et développer des actions locales spécifiques.

ACTIONS MENÉES EN 2016

Le projet démarrera en 2017.

UNE ALE...QU'EST-CE ? PETIT RAPPEL :

Une Agence Locale pour l'emploi est une association sans but lucratif qui propose d'effectuer diverses activités non rencontrées dans le circuit du travail régulier. L'objectif est de permettre à des chômeurs de longue durée de renouer un lien avec le monde du travail par le biais d'activités de proximité au service de personnes privées ou morales. Ces demandeurs d'emploi sont indemnisés de manière légale (4,10 €/h) tout en gardant leurs droits aux allocations de chômage ou RIS et ainsi d'améliorer leur statut pécuniaire. Les ALE répondent également à un besoin important de services non rencontrés au niveau local.

Pour s'y inscrire comme travailleur, il faut soit être au chômage (complet indemnisé depuis 24 mois ou complet indemnisé depuis 6 mois et avoir atteint l'âge de 45 ans) ou soit bénéficier du revenu d'intégration sociale. Ces activités peuvent être : jardinage, bricolage, surveillance scolaire, nettoyage des locaux d'asbl ...

Les utilisateurs sont soit des personnes privées, des autorités locales, des ASBL et autres associations non-commerciales, soit des établissements d'enseignement et des entreprises des secteurs horticole et agricole.

L'utilisateur s'inscrit dans la commune où le travail est demandé. Une cotisation annuelle d'un montant de 6,20 € par an leur est demandée. L'utilisateur achète les chèques à 5,95 €, déductible des contributions.

En 2016, 39 utilisateurs sont en ordre d'inscription.

STRUCTURE

L'Agence Locale pour l'Emploi (ALE) est instituée par une commune sous la forme d'une association sans but lucratif.

Les organes de gestion de cette association doivent être composés paritairement d'une part, de membres désignés par le Conseil communal suivant la proportion entre la majorité et la minorité et, d'autre part, de membres représentant les organisations qui siègent au Conseil national du travail (CNT). Le CA compte au moins 12 membres et au plus 24 membres. Le Président de l'ALE est Monsieur Marc DETRAUX, il est le responsable fonctionnel de l'agent tandis que Monsieur Stéphane MARICHAL en est le responsable hiérarchique (fixer des objectifs, évaluer, sanctionner,...). La gestion de l'asbl est de la responsabilité du CA.

A Ohey, l'ALE a ouvert une section sui-generis en Titres-Services en 2009, régie par le même CA et gérée par du personnel sur fonds propres.

BUDGET

144

A Ohey, il revient à la commune de mettre à disposition des agents détachés, un local accessible au public des utilisateurs et des chômeurs inscrits à l'agence.

Au 1 juillet 2016, l'a.s.b.l. ALE Ohey emploie un agent détaché 4h/semaine (tous les jeudis de 8h à 12h), Madame Fabienne RICHARD, rémunérée par le Forem.

Les recettes de l'ALE proviennent de deux sources :

- ★ l'allocation trimestrielle de 619,73 € accordée par agent Forem, détaché à temps plein dans l'ALE (allocation destinée à couvrir les frais administratifs). Donc à Ohey, 61,974 €.
- ★ la quote-part sur chèques (25% par chèque émis par EDENRED (ACCOR) pour les utilisateurs de la commune d'Ohey).

FORMATION

L'ALE est obligée de consacrer 25% des 25% de la quote-part sur chèques en formation. Si ce budget n'est pas utilisé dans ce sens, l'ALE doit le reverser à l'ONSS. En 2016, le montant minimum à utiliser est de 682,40 €. Nous avons dépensé 1595,97 €, l'ALE a donc bien rempli son rôle !

En février 2016, une formation «permis de conduire» a été réalisée en collaboration avec les ALE d'Havelange et d'Hamois, ainsi qu'avec la section titres-services.

12 personnes ont suivi cette formation, 6 personnes sur les 7 inscrites ont réussi.

L'originalité cette année a été de proposer cette formation au personnel de l'ALE titres-services.

C'est ainsi que 5 travailleuses ont suivi cette formation dont 4 avec succès.

QUELQUES CHIFFRES

De janvier à novembre 2016, l'agent ALE a convoqué 26 personnes, 21 ont été inscrites. L'inscription est obligatoire, le travail ne l'est pas ! Sur 83 inscrits, Ohey compte une quinzaine de travailleurs réguliers dont 7 dans les écoles de l'entité. 18% des inscrits prestent des heures ALE.

Le total des heures prestées pour l'année 2016 (10 mois) s'élève à 3836 heures, soit une moyenne de 383,60 heures par mois, soit 2 équivalents temps-plein. 60% des heures sont prestées par les dames contre 40% par les messieurs.

Les garderies représentent le taux le plus élevé d'occupation avec 64%, le jardinage et les petits travaux viennent ensuite avec 29% et enfin avec 7% les travaux ménagers (ancien système).

REFORME DE L'ÉTAT SUITE AUX ÉLECTIONS DU 25 MAI 2014

Au 1er janvier 2016, toutes les ALE se sont dotées de personnel Forem.

Dans le souci d'assurer la continuité des services, le Forem reprendra les dispositifs ALE et Titres-Services à l'identique de la situation actuelle : même réglementation, détachement de personnel Forem dans les structures, intervention du Forem dans les frais de fonctionnement, agents engagés sur fonds propres sous la compétence des CA.

Le Gouvernement entend réformer les dispositifs et structures d'aide à la formation et à l'emploi (ALE, Maisons de l'Emploi, IDESS, ...) en vue de réduire leur nombre et accroître leur lisibilité et leur efficacité pour les utilisateurs. Il encouragera également le regroupement de ces structures de proximité dans un lieu unique.

SECTION TITRES SERVICES

D'initiative communale, l'ASBL « ALE-Titres-services » a pour but d'offrir un service de proximité aux habitants de l'entité Oheytoise et de permettre aux personnes éloignées de l'emploi et/ou chômeurs de longue durée d'obtenir un contrat de travail.

LES SERVICES PROPOSÉS

- ★ Le nettoyage des pièces à vivre
- ★ La lessive et le repassage du linge de maison chez l'utilisateur ou à la buanderie
- ★ Les petits travaux occasionnels de couture
- ★ Les courses ménagères
- ★ La préparation des repas
- ★ L'entretien des vitres de l'habitation

Cette structure a également et principalement pour but, d'offrir aux demandeurs d'emploi, une situation stable avec à la clé, un contrat de travail à durée indéterminée.

Certaines obligations ne nous permettent pas d'engager tous les profils. Par année, sur le nombre de personnes engagées, 60% doivent obligatoirement être demandeurs d'emploi ou bénéficiaire du RIS. Tout manquement à cette règle peut faire perdre le numéro d'agrément à l'entreprise.

La valeur du titre service est de 9,00€ et malgré cette augmentation, le nombre d'utilisateurs reste stable. Les quelques clients mécontents par cette augmentation ont été remplacés par de nouveaux.

Depuis fin octobre 2016, une nouvelle coordinatrice, Madame Solange Dijon, a été engagée, suite au décès inopiné de Madame Sophie Micheroux. Le travail administratif est renforcé et secondé par Madame Marilyn Lambotte.

LE SERVICE D'AIDE MÉNAGÈRE À DOMICILE

Ce service de proximité se veut de qualité. En effet, une bonne gestion dans le suivi des travailleuses et une excellente coordination entre les offres et les demandes des citoyens nous permettent d'atteindre les objectifs de l'entreprise. Nous nous rendons régulièrement au domicile de +/- 125 Oheytois.

146

LA CENTRALE DE REPASSAGE

La centrale de repassage rencontre un vif succès.

44H50 d'heures fixes prestées par les travailleuses pour 40H50 d'ouverture par semaine.

La centrale de repassage voit la quantité de mannes augmenter et ce, depuis trois ans. Un travail minutieux et des heures d'ouverture régulières et flexibles permettent aux utilisateurs d'accéder à ce service en-dehors de leurs heures de travail.

(Le mercredi après-midi, présence de la coordinatrice, le jeudi ouverture => 18 heures et ouverture le samedi matin).

Le personnel encadrant est ravi de voir un tel esprit d'équipe se développer au sein du groupe. Les remplacements s'organisent aussi bien sur le terrain qu'à la centrale de repassage.

QUELQUES CHIFFRES-CLÉS

- ★ utilisateurs service aide-ménagères : +/- 125 utilisateurs réguliers (certains sont partis, de nouveaux sont arrivés. Certains utilisateurs ont parfois deux prestations /semaine, d'autres une prestation/quinzaine ou une prestation par mois).
- ★ utilisateurs service buanderie : +/- 113 utilisateurs réguliers
- ★ titres rentrés : 15876 pour un montant de +/- 385.985,24 euros+ (+/-) 100 titres en souffrance
- ★ 25 travailleuses
- ★ 2 employées
- ★ 11 ouvrières sous plan d'embauche SINE dont 2 ouvrières sous plan SINE CPAS
- ★ 11 ouvrières sous plan ACTIVA,
- ★ 2 ouvrières sans plan d'embauche actuellement
- ★ 5 ouvrières en maladie et accident de travail longue durée.
- ★ +/- 150 heures de formation
- ★ En novembre 2016, nous comptabilisons 14.8 équivalents TP

Enfin, il est important de souligner le contexte fragile dans lequel les sociétés comme la nôtre se retrouvent. En effet, les entreprises Titres Services rencontrent de réelles difficultés de gestion et pour certaines d'entre elles, c'est la fermeture. Le challenge est de taille et satisfaire la majorité des utilisateurs, en maintenant cette qualité de travail, reste notre priorité.

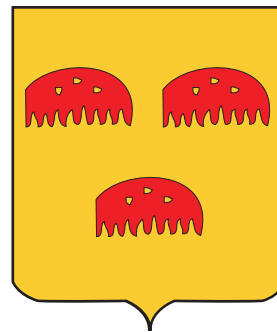

**Commune
d'Ohey**

Place Roi baudouin, 80
5350 Ohey
085 | 61 12 31
info@ohey.be

WWW.OHEY.BE